盛京時報
The Shengching Shihpao

代論

解決時局之商榷 (姚雨平)

二十世紀之世界。一法治之世界也。在昔獨裁時代。政府行政法律之拘束。其害者未始不可圖。治於一時。然繼任非人。旋即召亂。所謂人存政舉。人亡政息。故又名人治時代。蓋謂群之治亂。繫乎人之得失也。自憲政之興。已易人治而為法治。國家行政。莫不秉憲法以為標準。故實行憲政之國。常能保其治安以謀進步發展。東西列強歷歷可考。吾國今日欲鞏固共和統一。以謀發展。則非步先進國後塵。力崇法治。殆無他道。建國以來。國家多難。法紀蕩然。此次糾紛法律問題。實為其中最大爭點。竊謂現在欲收拾時局。急宜於法律上謀適當之解決。欲於法律上謀適當之解決。不可不先考慮釀成決裂之由。與夫所爭之點。先是黎總統下免段令。督軍團藉口以不合法律手續。因而迫黎解散國會。厥後又有新國會之召集。其種種糾紛。皆緣此數事而起。其所爭之重點。固在法律。而法律手續之當否。此亦一是非。彼亦一是非。終未能折衷至當。以了此紛爭之局也。推究本源。由我新興之邦。法律不甚完備。因而最高解釋權。亦未見正確之規定。故弄法壞法之人。遂得上下其手。攷各國先例。凡憲法條文有爭議時。有由最高法院解釋者。如北美合衆國是。有由議院自身解釋者。如法英等國是。在吾儕國民為救法治之窮。權衡審度。採北美合衆國之先例。或採法英之先例。以解決目前紛爭之局。均無不可。無如南北政府對峙。最高法院偏於一方。而國會又屬自身嫌疑。自難適用上述諸國之先例。將謂由各學會或各社團任解決之責。而各學會各社團皆代表少數人之機關。而未足以代表大多數國民之公意也。且既非法定機關。漫無標準。製造由人。縱使有極精當之解決。亦殊難得雙方當局帖然就範。無已。惟有要求南北當局。順從民意。另組真正之民意機關。專就數年紛爭之要點。謀適當之解決。解決之後。則由他日之國會嚴重監督履行。或較有當也。顧真正之民意機關。用何法召集。此誠一大問題。將謂召集國民大會乎。則憲法未布。國民大會之組織與夫議事之手續。又絕無法律可循。亦難言也。不得已而思其次。則由全國各省之省議會正式開會。以自由意思選派一人或二人。組織一國民會議。南北兩方。得各派若干代表。參預會議。俱在議席上得陳述其爭點。以待國民會議之公決。兩方代表。俱有發言權。無議決權。各省之省教育會省會商會中央學會與全國報界聯合會。亦得推舉一二人蒞會陳述意見。惟俱無議決權。他如新聞記會及各社團職員。中等以上學校畢業生各學校職員。經秘書處給有旁聽券。均得列入旁聽席。此外特聘美法英等國憲法專家學問深邃名譽卓著者三人。為大會解釋法律顧問。每議一事。均依現行法為標準。其條文規定明瞭者。依其規定。未明瞭或並未規定者。則徵引美法英先進國憲法通例。解釋法意。比附說明。以為議決標準。所議決之事。如雙方或一方認為不滿意時。得於擬定限期內據理辨駁。辨論終結。經雙方認可之後即當晝諾照行。此等辦法。純為解決目前分裂之危局。通其變以濟法律之窮。允符約法中華民國主權在民之義。禮云協諸義而協則禮。雖先王未之有可以義起。亦斯義是。前者對等和議。屢形決裂。羣慮和議無復再開之期。即續開若無第三者為之調停折衷。亦難保其不因條件爭執。而再決裂。縱幸而和成。倘如時論所謂苟且和平。分贓和平。又豈有合於國民公意。如此而欲長治久安得乎。此次之爭原因雖雜。而溯其決裂之由。督團稱兵。西南護法。皆藉法律問題而起。夫法律者秩序之保障。亦行政之信符也。政府違法。其何以號令天下。故此次和議。自當以法律上之爭執為先決問題。法律問題能解決。則一切糾紛皆可迎刃而解。至近日中華新報所謂建設救國。與張仲仁所謂憲法制定與國會組織法選舉法改正各問題。均當讓之正式政府與正式國會。蓋和會性質。祇能尊重法律解決目前糾紛。不能自制法律取消法律束縛以後之正式政府與正式國會。此理固甚明也。國人於法律之界。辨析不明。爭者得逞辭以亂是非。調人亦得以意為輕重。故於和平進行。如治絲不得其道。愈治而愈棼。執中無權。猶執一也。邦人念亂誠意謀和。幸勿撓於黨派利害之說。急起而組織民意機關。依法解決。或有當於扶傾持危也。

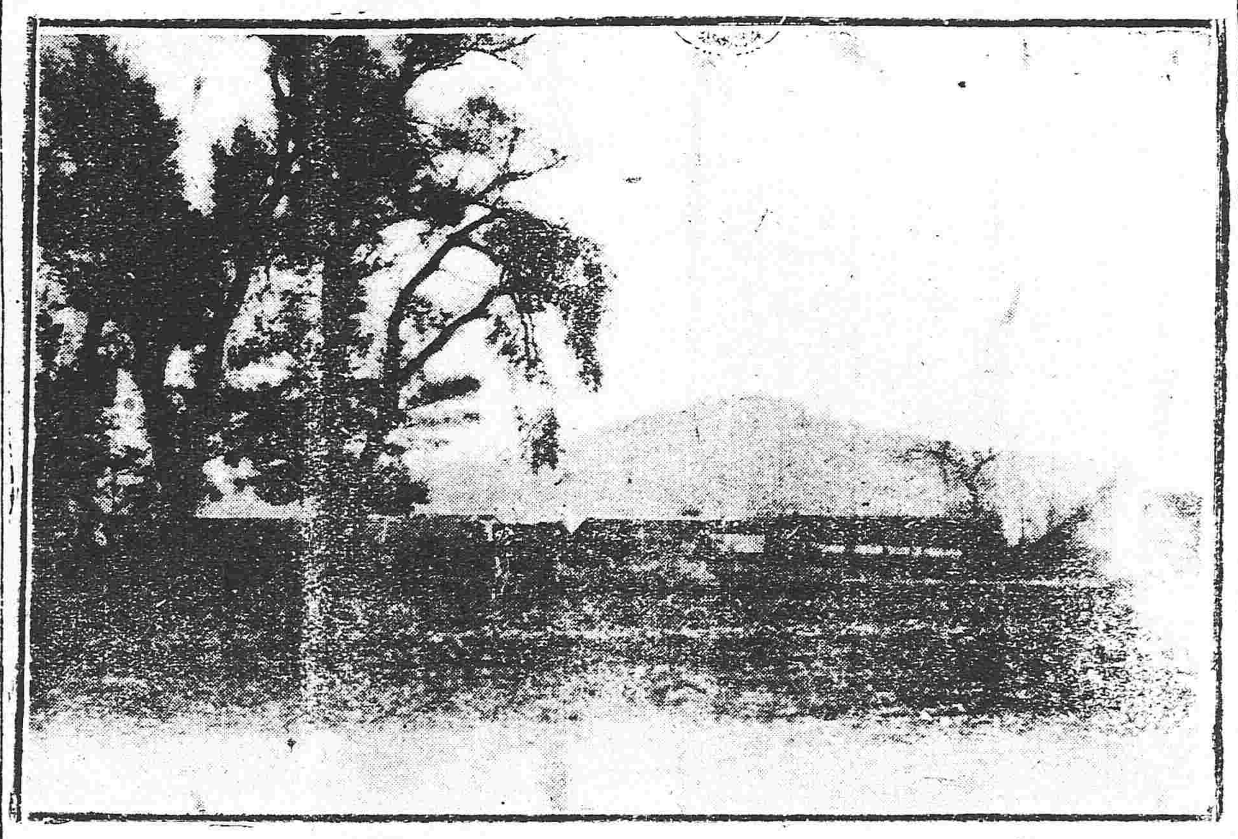

吉林城北山砲台之遠望

靳總理之新方針 (做)

靳總理之行政方針云。(一)裁兵費。(二)整財政。(三)採衆議。(四)免黨爭。(五)普教育。(六)興實業。(七)擴交通。(八)聯絡外交。其方針雖無何等清新獨創之處。倘皆能辦到。則國家面目。自此不難一新矣。惟言匪艱。行之維艱。餘事姑置不論。就免黨爭一事觀之。靳總理果有排除黨爭之毅力與否。頗屬疑問。而終不得如意如與安福派爭一財長。而將來果能除彌漫全國之黨爭乎。按靳總理之任命。與新內閣之成立。莫不因黨爭之結果。身在黨爭旋渦之中。欲免黨爭。詭何容易。若只實而為一理想之詞。則吾人復奚言。

德國之復辟運動 (做)

德國復辟運動之震入吾人耳鼓者。已非一日。據最近伯林電。此項運動。頃又恢復勢力。以興登堡元帥為盟主。籌劃一切。現正舉行示威運動。大有相機欲動之勢。一波已平。一波復起。雖係反動之結果。然有不可忽視者。戰後之德國政界。亦可謂甚多事矣。夫維廉也。興登堡也。伯杜蔓赫爾沃賚也。盧典特爾夫也。馬根仙也。曩日之帝王將相。均逍遙法外。復辟論之興。無足怪矣。而德政府亦曾藉詞於此。以為抵制聯合國之具。今對協和約已入實行期。而德之國基飄搖不定如此。豈吾人不但為德國危。而和局前途。亦遽難抱樂觀也。

埃及印度之與外蒙 (做)

聞埃及又復惹起叛亂。形勢極為重大。而印度方面。暗潮亦漸加急。大有稍縱即逝之概。自經歐戰一役以來。世界人心。既已一變。英國曩對于殖民政策。以為一日之長。詫示中外者。曾幾何時。而謗讟頻至。應付俱窮。真令人不堪今昔之感矣。

夫民族自決之說一播。而附庸隸屬。紛紛獨立。所可異者。獨外蒙慨然內嚮。自請附我之一事。惟至其心事如何。則不易忖度。詎昨非今是。翻然省悟。而思歸順之所致歟。抑亦依賴性成。附炎趨勢。見俄援已絕。而一思藉助於我之結果歟。二者之中。必居其一。然由吾人觀之。無論其孰屬。在此自決聲浪中。終有自行取銷自治者。中國亦足以稍誇示世界也。

▲文官考試餘波

(北京)本屆文官考試因辦理不善招出種種物議其中弊竇有送登新聞紙者有印刷傳單在各處散佈者事為大總統所聞業交警察廳詳細調查及至昨日又發見一種印刷品內容係指摘辦理考試委員等營私舞弊及濫行取士違法行為措詞極為沉痛云

短篇小說 馬喜 (七)

至謂享受……曰。馬喜。渠果享受快樂者。其害何在。曰。否否。是不能耳。渠喉將焦灼以至灰燼耳。曹丁默然。胸中不能決其真偽。或為悔恨。或非悔恨。似以世界無我。則曼璨便無樂趣。殊為可怪。此際天上之衆星。似在其胸際低聲告之曰。誠然誠然。吾人俯察寰宇。亘數千年之久。覺人世間孜孜謀所以賞心樂意者。皆空無所有耳。曹丁太息曰。凡值得者。吾人焉可棄之不顧。曰。汝所施與者非細。吾今僅禱曼璨能知人與之者之價值。曰。吾渴甚。馬喜。汝再給我榴汁少許。曼璨昨來我處歟。吾心滋異。曰。然。昨彼來時。汝熟睡耳。渠坐床首。為汝搖扇多時。既而退出。為汝洗衣。曰。奇哉—當時我正夢曼璨入我之室。門扉掩。曼璨徐推之。不開。嗟乎馬喜。汝去此太遠。汝應使彼得見我之將死。不然。我還爾奄化。曼璨不震駭過甚耶。曰。汝兩足冰冷。我為汝以頸巾覆之。曰。否。我不能耐此。曰。曹丁。汝不知此頸巾為曼璨所手製耶。渠於當臥時。為汝製巾弗臥。昨始製成。曹丁乃取頸巾。以兩手輕撫之。毛絨之細軟。彷彿即其愛妻之香膚。綫綑之密織。彷彿出其愛妻可愛之思想。組合而成。毛絨纖細。若有香澤存焉。馬喜取巾覆足之時。曹丁不啻其愛妻親偎其肢體矣。曹丁又曰。雖然馬喜。曼璨不嫻針黹。烏得能之。且彼素不喜此。曰。凡學一事。不須時久。曼璨之能此。我教之也。汝不觀其織路之亂耶。曰。是則無妨。吾人又弗送此至巴黎賽會惟求其禦寒可耳。言已。又復取巾於手。曰。馬喜。醫士在樓下耶。曰。然。彼今夜住此。曰。汝可告之。勿以安眠藥投我。匪特不能使我稍憩抑且增我痛苦。轉不若醒之為愈。馬喜。汝抑記(拜紗克)之月。月明十五。為我當年之婚期乎。明日即其日也。恐是夜繁星仍復燦爛大空。曼璨或忘之矣。(未完)

廣告

(竹)滿鐵定期船 大連出帆廣告
青島上海行 ◎榊丸 每拜禮五正午 青島上海行
上海行 ◎神戶丸 每禮拜二正午 上海行
▲以上兩船均設有船內無線電信局
滿鐵埠頭事務所船舶課 (電話三八番)
客荷取扱 丸二商會 大連監部通二丁目 (電話二六四・一八五五)

日本郵船會社 大連出帆
濟洲丸 十二月五日 門司神戶橫濱行
相模丸 十二月十九日 天津牛莊行
濟洲丸 十二月廿九日 天津牛莊行
代理店 三井洋行大連支店
乘船票由本出張所自賣如有坐客請至本所購買 電話 四六〇、二〇一

資本金 四千萬圓 內已收入金 叄千萬圓 公積金 四百貳拾壹萬八千元
朝鮮銀行奉天支店 奉天小西關大街
總裁美濃部俊吉 支店長小西春雄
存款・放款貼現・內外各種匯款買賣生金銀以及銀行一切業務無不格外克己以副雅意
電話 營業用 日長五二一番 支日長一九七番 店長舍宅 日長五二四番 日長五二三番 衛兵所 日三八一番
新市街派出所 電話日長二七二番
▲本支店出張所▼
本行 朝鮮京城
日本 東京・大阪・神戶・下關
朝鮮 釜山・大邱・仁川・平壤・鎮南浦・羅南・會寧
滿洲 大連・旅順・營口・遼陽・奉天・奉天新市街・鐵嶺・開原・四平街・鄭家屯・長春・吉林・安東縣・龍井村・哈爾濱・傅家甸・齊齊哈爾・滿洲里
中國 上海・青島・天津・濟南
俄境 海參威(松田銀行部)……換票處海蘭泡・伯利・知多
其他倫敦・紐育・巴里以及內外樞要商埠均有代理機關

寄附電話募集
明年度應行開通之寄附電話凡希望者請由十二月一日至同月五日來局報名為要每戶預繳費金三百五十圓此項電話有預定額數在此五日內如應募者超過預定額則概行謝絕恐未週知特此預告希即從速加入可也 再募集期間內恐報名者一旦全部擁至不免紛至沓來諸君若見本局窗洞口已形閉靜時再來報名庶免擁擠之弊特此附告
奉天郵便局

農商部註册 中國精益眼鏡公司奉天支店 開幕露布廣告
本公司自製各種光學鏡片以及驗光之新異裝配之特色久承各界交口稱美茲為推廣營業便利惠顧諸君起見特在奉天省城鼓樓南首添設支店前以疊接各界來函催詢開幕日期祇因從事佈置趕製出品乃致稽延良用歉仄刻已佈置就齊擇於陽歷拾月二十玖日陰歷玖月初陸日開幕尚希紳商學界閨閣名媛及早惠顧毋任歡迎之至
中國精益眼鏡公司奉天支店謹啓

廣東保太和良藥
參茸衛生丸 扶陽乾健丸 龜鹿滋腎丸 天王補心丹
健步虎潛丸 開胃消食丸 神效活絡丸 人參再造丸
小兒回春丹 琥珀抱龍丸 烏雞白鳳丸 經期腹痛丸
餘凡廣東丸散膏丹藥酒藥油不下數百種詳載目錄本函索即寄
總代理處 奉天鐘樓南 中西大藥房 電話六一一

恭頌駐紮本鎮暫編陸軍第五混成旅步兵十團團長趙公鍾齋之德政
語云大將無赫赫之名良醫無昭昭之譽蓋惟不事虛聲廼有實功也趙公鍾齋自接篆以來迄今半載有餘治兵有法紀律嚴明除盜有方[illegible]毫不犯於行政司法嚴守界限從無分外之干涉商民有口皆碑[illegible]帶各營弁兵竭力勦匪由春至今與匪首[illegible]四五十次擊斃著名匪首占山九江東邊好等及其餘桿匪四五十名救回人票六七十名得獲各色槍枝四五十桿各色子彈六七百粒所屬各營兵士因每戰與匪薄相搏亦傷數名雖係新編其奮勇殊甚可嘉非趙公之訓練有方曷克臻此日前所部駐紮山鎮之第二營營長馮君恩普派該營第八連連長那奎一頭排代理排長鴻德住海柳撥壩水曲筱川一帶游擊行至[illegible]地方住戶袁國富家見一人[illegible]外出雖係莊稼人裝束而衣服皆新勢甚可疑經劉代理排長詢問[illegible]將匪研問遂吐實供稱本名韓國名報字海樂為匪首已數年本年自春至秋[illegible]殺打死官兵等案大半皆伊等所為現在青紗障既倒官兵追勦甚緊無處藏[illegible]槍械掘起其餘夥匪四散俟明春再行集聚成幫等情當起[illegible]大槍十桿匪[illegible]彈若干粒將匪城一併帶至團部暫押此次雖僅獲匪首[illegible]無名之賊多名況並起獲槍械十餘桿[illegible]幫矣奉吉風雲盜賊蜂起鎮街商民驚駭萬狀而趙團長[illegible]勦外則示以鎮靜商民賴以義安本鎮迤南山深林密盜賊[illegible]匪道路不熟自春徂夏未能得手焦急萬分常言如此幺魔不能一鼓殄滅上無以[illegible]督帥下無以對人民入秋以後該團各隊於地方情形山林險要漸漸熟悉故[illegible]匪及積慣窩主由今往後諒不難肅清盜賊矣本鎮商民因趙公能克盡軍隊天職實心保護地方特本其感激之誠登誠報端藉資表示
山城子商會全體鞠躬

恭頌前同賓縣知事王文志君之德政
前同賓縣知事王文志君自民國七年秋初蒞同賓之任見盜賊由暨萬人愁地方道路坑坎不平每逢天雨車馬難行實與地方路政有關因籌款興着乃自四萬餘吊在該處修橋兩座又於不平之處僱工修理故現下車馬均能通行今夏吉奉政潮各處駐防陸軍均已調動以故同邑胡匪嘯聚甚夥界內民人一日數驚而我公又由俸薪項下招募警兵保衛地方墊款一萬餘吊故同邑地方雖危如壘卵而竟安如太山者我賢公之所賜也今已升任榆樹紳商民等無以為報除送紀念金章以資紀念外謹登報端以誌感戴
吉林同賓縣紳商 劉國祥 張心齋 夏云峰 劉麟鍾 李繼堯 孫治齋 李樹棠 劉曉唐 謹啓

明湖春飯莊廣告
三絲魚翅席每棹拾三元 一品魚翅席拾七元 烤填鴨便酌從廉
本莊主人謹啓
電話三百二十六號
開設鐘樓南皮行胡同口內

招商局圖南快輪 准於舊歷十月十一日(即禮拜三早)由營口開往上海
代理客票店大西門裡眞正稻香村

中國局勢

岑西林赴桂之各面觀（廿六日發 廣東專電）

岑春煊爲協議南北問題于二十二日搭乘某號輪船潛赴廣西聞岑氏此行頗爲秘密即岑派之人亦無有知之者惟李根源及議員張某共行而已並聞莫榮新前由桂齎回陸氏之意見勸告岑氏親自赴桂與陸氏認眞磋商當時岑氏頗爲躑躅已而與李張兩氏密議然後即起而遄赴廣西

又電云岑春煊赴桂之目的有謂其爲調停陸莫間之感情者蓋莫督軍前赴廣西之際陸氏對于莫氏深咎楊永泰及魏邦平經莫爲楊辯明他位楊即告病辭職莫亦歸還廣東岑氏此行蓋爲調停其事然一方面有謂陸氏之兩廣統一計劃爲政學會所妨害故其憎政學會也實深岑陸莫三者個人關係雖電無隔閡然岑莫爲政學會之傀儡實爲陸氏所不喜是以令岑先離軍政府然後顛覆政學會而握有財政權之楊永泰遂迫其辭職矣云云

要求阻止日軍登陸（廿七日發 北京專電）

外交部前日向日公使要求駐在福州日領事萬勿令日軍艦海軍在福州登陸

解散議院權迄未表決（廿七日發 廣東專電）

廣東舊國會中之各派現在均埋頭於制憲問題對於改組軍政府問題大有擱置不問之勢刻下討論關于解散衆議院之總統權限問題尚未見有具體的決議急進派則主張與總統以解散權

外部向日本提出要求（廿八日發 北京專電）

△福州衝突案之交涉

外交部關于福州問題昨日（二十七）午後對于日本提出賠償損害、謝罪、更迭日領事等四條之要求

外交團協議禁銀出口（廿八日發 北京專電）

外交團最近協議決定爲保護外國商民起見向中國政府要求在上海漢口天津三處于一定期間內絕對禁止現銀出口聞擬于日內提出之

參衆兩院預備閉會（廿八日發 東京專電）

衆議院已將預算案議完俟閣員通過即行閉會而參議院亦有於十二月中旬閉會之說有云臨時會延期者據聞係屬不確

蒙藏院開會討論蒙事（廿八日發 北京專電）

蒙藏院總裁貢桑諾爾布因外蒙取消自治一切善後問題亟待討論于今日（廿八日）午後二時召集兩司司員開會討論外蒙行政事宜並定于每星期五開蒙事會議一次

締約延長道清鐵道（廿八日發 北京專電）

河南道清鐵道之延長計畫昨據某消息家云交通部此次已與英商福公司締結延長至孟縣之契約

歐美時事

實行和約問題（廿二日發 敦倫來電）

羅邦那氏在下議院宣言謂威總統之不批准未能防阻其他協約國實行和約而英政府當自裁決使國際聯盟會見諸實行至於美國國會之行動是否有變更英法美協約之問題羅氏答覆云英國之契約實於美國批准和約時始克發生效力云云

英法美協約交換（廿二日發 巴黎來電）

英國已與法國交換英法美協約批准之公文

任卡氏爲匈牙利首相（廿一日發 路透來電）

布達帕斯多來電云卡爾傳薩爾氏刻已任爲匈牙利首相並與以組織聯合內閣之權

審問德廢帝意見一致（倫敦來電 廿二日發）

據二十二日的利耶幾士普列斯報所載云英國審問德廢帝之主張竟爲聯合各國之所承認

達濃齊沃之籌備進攻（二十日發 路透來電）

比爾嘎拉特來電據半官報云達濃齊沃氏擬由拉薩進攻斯巴拉特現在籌備進行中並聞達氏近擬攻略卡多魯

加里西亞令波蘭管治（廿一日發 巴黎來電）

探悉最高會議議決令波蘭管治加里西亞東部二十五年後再由國際會議決斷該領地之將來

美國利用華工（二十三日發 舊金山來電）

美國西方各省整頓農業公司總理賀韃氏于全國水利大會演說表示利用華工以解決勞工問題之意見

協約國經濟會議開始（廿二日發 羅馬來電）

協約國國際經濟會議已在羅馬開會

籌備實行和約之計劃（廿二日發 巴黎來電）

最高會議現確定十二月一日正式批准和約現正妥籌辦法應幾日後美國若未能批准時和約之實行亦無妨碍

西比利亞問題

西伯利軍司令之戰報（二十六日發 哈爾濱來電）

西伯利亞軍司令薩哈洛夫將軍發一電報於西伯利亞住民因過激派以惹起恐慌于住民間爲目的流布謠言對抗此等宣傳公約關於戰線之情形對于新報每日可供給眞實之報告又據該將軍所指摘政府軍之退却乃從司令之策戰計畫實行於完全秩序之中無何等懸念之理由

額將軍誓不復回故國（二十七日發 哈爾濱來電）

額伊達將軍二十日離開西伯利亞當出發前該將軍對于全俄政府不再回俄國之事無論如何不爲宣傳及對於現存之全俄政府爲決不爲反抗運動之誓約

西伯利公電彙聞（二十七日發 哈爾濱來電）

據聞鄂穆斯克一帶鐵路西伯利亞兵佔領哥倫尼亞車站西方而鐵路以南之西伯利亞兵大戰後即行退走又電云烏蘭陵一帶敵兵佔領谷扎達城又電云額伊達將軍已於十一月廿日離開西伯利亞其離境之先曾對俄國政府申明不再回俄復有陰謀運動以抗俄政府者

日本近情

西伯利增兵決定中止（廿七日發 東京專電）

二十六日之閣議討論西伯利增兵問題陸軍方面提議爲警備鐵路增派約一個旅團之軍隊然多數閣員均以爲日本對西伯利之態度爲列國所疑惑之今日輕易斷行增兵殊屬非計之得主持首先確定日本對俄根本策然後始順從其方針而行動其意見閣議因之竟決定暫不增兵外交調查會訂于本日審議決定日本對俄方針聞外務省方面當與英美等提議均須中止兵力的援助無論將來何人掌握全俄之實權惟宜與以財政上的援助

可決生活品輸入免稅（廿七日發 東京專電）

昨日樞密院可決撤廢生活必要品（綿絲布大豆雞卵牛肉等）輸入稅之緊急勅令原案

俸給改正案之內容（廿八日發 東京專電）

改正俸給案刻下屬提案俸給改正委員會調查中聞其內容如左

一、內閣總理大臣　年俸二萬圓
一、各省大臣朝鮮總督　年俸一萬五千圓
一、鐵道院總裁台灣總督關東廳長官　年俸一萬圓
一、樞密院議長特命全權大使朝鮮政務總監　年俸八千圓
一、樞密院顧問官　年俸七千圓
一、勅任文官　現在年俸三千七百圓改正爲五千四百圓至判任官月俸即以增加十成爲標準例如現在月俸九十五圓者則應增爲一百八十圓

大詔當與批准文並發（廿八日發 東京專電）

日政府當俟接到法國政府拍來完竣批准寄託復電後即以官報號外發表和約批准文並載日皇大詔于該號外之首聞其謂勅大詔係深戒民心之浮華輕薄激勸簡樸質誠之國民性藉以使國家之根基愈加健全內閣總理大臣當奉體聖旨之所存對於一般人民示諭以世界風潮並思想之趨向以勸告其去浮華輕薄之陋習而就剛健質實樸素勤儉之美風聞該大詔及論告文已均經裁可

滿鐵社債應募現狀（廿七日發 東京專電）

滿鐵會社三千萬圓社債之應招者頗形寥落聞招額迄今猶未超過四百萬圓

命令專電

大總統令（十一月廿六日）

▲國務總理靳雲鵬呈東三省巡閱使公署秘書處處長談國楨懇請免職談國楨准免職此令▲任命張厚穀兼東三省巡閱使公署秘書處處長此令▲陸軍總長靳雲鵬呈請任命李文炳爲吉林督軍公署副官長李秉善爲軍需課課長曹善同爲軍法課課長郭增銘爲軍醫課課長均照准此令▲兼署內務總長朱深呈准兼署福建省長李厚基咨請任命楊守田蔣燮鈞試署水上警察廳警正均照准此令▲兼署內務總長朱深呈准兼署山西省長閻錫山咨請任命秦書紳試署省會警察廳警正應照准此令▲兼署內務總長朱深呈准山東省長屈映光咨省會警察廳試署警正龐作屏因事辭職應照准此令

某外交官之美國和約縱橫談

▲上院極端保留派之敗北

關於美國上院之否決和約某西歐外交官曰美國上院關於和約之批准當有四種提案上議事日程可預想而得也第一種批准案即包含羅奇氏所提出之保留案第二種批准案即附加解釋的保留之條件而其効力毫不及于條約第三種批准案即附帶輕微之保留條件第四批准案即無條件的批准是也

而第一種批准案原係羅奇氏所提出之附加保留案業經上院大會以五十五票對三十九票否決之矣蓋美國系在中國之新聞紙特欲以關於山東問題保留案之通過標榜聲張而一時市恩於中國國民故第一種已成泡影幻夢耳又第四種之無條件批准和約案亦經以五十三票對卅八票之多數而否決矣於是羅奇氏遂在美國上院哮咆巴魯沙佑和約之不關知矣雖然美國決不能放棄此歐和約而與德國單獨講和此蓋使美國在世界上立於最不利之地位故也美國至此惟有就第二或第三兩種批准案於十二日之會期內而批准和約焉即共和黨首領搭虎特氏及馬佳巴氏等之溫和派其意見必得最後勝利或提出不生國際的關係程度之保留案附加於和約之中而與以批准焉故如山東問題原係最有關係國際之保留案當非共和黨穩健派之所主張者此中國政治家最當與以愼重之考慮者也美國上院之提出極端保留案大有害英法之感情其執如斯影響和約進行之態度者擧竟欲得德國之歡心而由於美國市民中德國人種之牽制力過强所致也是爲最堪浩嘆之事也云云

方言學校將成立

外交部前有議設方言學校之說茲聞該部對於此項問題近已訂就章程內容係分蒙藏回纏哈暹印阿富汗等文業於前日呈請元首鑒核並請撥欵五萬元作爲開辦經費當經元首照准現外部正在籌備一切該校不日即可成立云

實業近訊四則

▲張裕公司免稅之辦法　稅務處昨日咨行農商部云張裕釀酒公司第二次免稅期滿應准其援照機製洋貨物品現行稅法辦理以資提倡云云

▲孟慶延組織中東公司　吉林省公署昨咨部云孟慶延等組織中東海林實業公司集資十二萬元咨請查核備案云

▲山西實業廳之技術員　山西實業廳長昨呈部云委任曹養斌趙聯奎爲技術員陳愛良魏象充科員請核准立案云

▲經濟調查員是否屬實　文官高等考試事務處昨咨農部云馬有聚呈稱現充貴部經濟調查會會員是否屬實請查法見復云

奉天省議會議速記錄（續）

（主席）此案交請願股審查（主席）按議事日表第七案爲海龍縣尉遲壽卿等請議電話之欵從民間按畝攤派永不結算弊混甚多請按公司章程辦理案初讀請介紹人代爲報告十一號（解忠良）查海龍東豐兩縣之電話無安設各欵皆由民間按地畝攤派在安設之初省長原不令各縣按地畝攤欵奈以另籌不易不得已仍然按畝攤派其經理人海龍縣則以農務會長兼充東豐則由縣知事委派至每年進欵若干開支若干並不公佈得利歸於何項虧賠由何人負擔均未明白規定以地方之民脂民膏儼成少數人之私產殊爲非是因此擬請照公司章程辦理每年結算一次並每屆二年選擧總副經理一次以專責成而免弊端可否請公議五十五號（孟慶璋）此案所擬辦法本席極端反對原文有云請令各縣之電話局均照公司章程辦理等語查各縣設電話之辦法本不相同有由公欵開支者不能全按地畝攤欵呈統令照公司章程辦理轉恐多有窒碍書稱該縣電話自開辦迄今關於用欵進欵均未宣布亟宜淸算公佈其說固是但其籌欵方法既與省令不合自應另擬辦法不宜仍爲敷衍且於辦法第二條規定每鄉給予股票一紙究由何人收執所獲利益究歸何人所有均未明白規定原文謂該縣電話局由地方少數人把持弊混甚多乃第三條又令每鄉公擧二人爲股東代表仍恐難免把持之弊且所定股東代表資格尤與事實不合蓋股東代表之責任不僅在監督查賬目尤以力圖發展營業爲主要之點否則徒有空名無補實際本席以爲原書請議各節不能通行全省不過僅爲一縣之罪行法耳該請議人不妨逕呈省公署核准照辦無須乎再由本會代爲規定也十二號（董春芳）本席贊成請議理由而反對其辦法原書稱設立電話無他種籌欵方法遂由地畝攤派尙無不可惟出入欵項概不公佈總經理任意把持均無適當防弊方法殊爲非是惟原章規定股東代表資格不以財具爲力爲重其第一項以納田賦百元以上爲合格如此巨富鄉間本屬罕有縱有多數田產恐未必有學識經驗自屬難於勝任其餘所列各項資格均覺過高殊不適宜且原文旣謂將所得之利儲作地方公積金而其章程第二十六條又謂將應得之利分作十成以六成爲各股欵之紅利以四成爲股東代表及董事總副經理之花紅並未存儲前後自相矛盾未有若此之甚者此項章程決難成立是否請公議三十六號（臧景祺）此案難以成立各縣設置電話辦法不同乃原案令各縣均照公司章程辦理殊不適宜本員對於此案極端反對十一號（解忠良）此案係經請議人由海龍郵寄到會請由陳君玉符及本席代爲介紹今陳君因病請假故由本席報告請議之原委查海龍附近各縣設置電話欵項多由地畝攤派其中事實確如原書所稱至其規定章程未盡適當不妨由會代爲酌量修改以期完善三十六號（臧景祺）各縣設置電話均係公欵然公欵亦係出自人民書稱該縣電話局弊端種種擬行設法淸理未始不可惟原章規定多有未合之處殊難適用究應如何辦理尙請同人討論五十四號（曲允中）設立電話辦法均須遵照定章辦理如關乎出入欵項若何公佈每屆年終若何淸結原章均能有適當之規定且預算決算每年均須呈報省署核准亦有一定限制不能隨意辦理彼東豐海龍之電話局種種辦法旣與原章相背該縣人民儘可據理質問以圖整頓若仍行規定章程令全省照辦殊屬不合此案不便代咨（衆謂此案可由原介紹人撤回代爲修正）（主席）此案即由解君撤回代爲修正（主席）現在議事已畢應即散會時下午二時三十分　（完）

機器出售
奉天鍾鼎氏治耳萬靈油

老刀牌香烟

清香適口

天下馳名

駐華英美煙公司總理

有限英國公司

資本金 壹億圓
拂込金 四千二百萬圓
積立金 貳千五百萬圓

橫濱正金銀行奉天支店

電話 日二一番 日客用五三七番 中四七一番

總行 日本橫濱

支店 東京 神戶 大阪 下關 長崎 倫敦 里昂 紐育 桑港 兒斯安節兒 孟買 布哇 新加坡 卡達 暹羅 ... 上海 北京 天津 漢口 濟南 青島 大連 牛莊 開原 長春 哈爾濱 海參威

本行除照一般銀行例理一切外注重各項事宜如左
一各項以親切叮嚀為宗旨
一兌事宜務主簡捷以飽顧主
一放貸及匯款以公債票為抵押者息率格外從廉
一凡放貸及存款廣凡各種公債票照市價從優交易
一凡從事向本行兌換金銀小洋事宜照市價格外公道以招徠
奉天新市街 電話六八○番

中日合辦 正隆銀行奉天支店

奉天小西關 電話長日二五二番 中二七一番

總辦 安田善三郎

本行 大連大山通 電話長六八二

分行 營口 開原 錦州 長春 鄭家屯 撫順 天津 旅順 芝罘

總號開設奉天南關

老福順堂廣告

本藥房為歷明遠邇病者起見凡有關於病症之垂詢無不竭誠奉復但男女年齡及其病狀務請詳言以便斷定病名而擬方藥◎◎本藥房於印製藥目錄本所有各藥之功效及價目均各詳載函索即寄◎◎本藥房為推廣銷路起見添招經理處有願經理者須在奉天城裏求有相當商號從中擔保者無相當商號從中擔保者備可以現款批發但將來辦銷之剩藥仍准退回還錢 可隨時寄來但藥價須先惠賜不通匯兌之處郵票代價亦可◎◎

- **頭痛藥** 治偏正頭痛 保管藥到病除 每袋五角
- **感冒藥** 功能清熱發汗 每袋二角
- **甘露藥酒** 治風寒麻木 每瓶價一元
- **虎骨熊油膏** 舒筋活血大張六角小張四角
- **睡藥** 治夜不成眠 功能安神穩睡 每袋八角
- **腳氣水** 治乾濕腳氣 小瓶價四角
- **瘡毒藥膏** 治一切瘡症 每盒價四角
- **利水消腫藥** 功能利水又可消腫每袋五角
- **癬疥水** 治諸般癬疥及一切皮膚病 每瓶四角
- **牙痛水** 治風火蟲牙 每瓶價五角
- **筋骨疼藥** 治全身筋骨痛 每袋四角
- **清胃化積丸** 治肚腹積聚各症 每盒價六角
- **健胃散** 治消化不良 功能健胃消食 每袋四角
- **胃痛散** 治肝胃氣痛 每袋價三角
- **小兒驚風散** 治抽搐夜驚 每袋價三角
- **殺蟲散** 能殺腸胃寄生蟲 每袋一角半
- **犬補血** 治虧血各症 每瓶價一元
- **吐血藥** 治勞傷吐血 每袋價五角
- **消毒丸** 功能清血消毒 每袋定價四角
- **淋濁丸** 治五淋白濁各症 每袋價五角
- **祛痰散** 治痰涎壅塞 每袋價五角
- **退瘧散** 治寒熱瘧疾 每袋價三角
- **梅毒丸** 治楊梅下疳症 每袋價六角
- **小兒消積散** 治腸胃各病 每袋價三角
- **瀉下藥** 功能催瀉清潔腸胃 每袋二角
- **咳嗽藥** 治勞傷咳嗽 功能清肺止咳 每盒八角
- **瀉痢散** 治日久瀉痢 每袋價三角
- **治痔藥膏** 治內外兩痔 每盒價一元
- **理血健腎丸** 治腎虛陽痿等症 每打十三元
- **通明眼藥** 治暴發火眼 每瓶價五角
- **甯坤至寶丸** 婦女月經子宮各病每匣二元
- **參茸百補丸** 治氣虛身弱 小匣價二元五角

奉天萬芝堂藥局

太醫院宋醫考驗立案發給執照專賣各省府縣均有代售本堂宋醫子岐應症特此週知

保胎健母丸

專治婦人久患墜胎者一年一次或二次者受孕之後急服此藥萬無墜胎之患保胎元養血扶元心氣補胎安胎健脾肺等症服此藥最利胃能保胎無損科神效大小胎 每匣一元 小匣八角 六角

參茸補腎丸

此藥以參茸為君鹿乃仙草大補元氣靈通百脈培養氣血之祥藥和為丸劑善補男子腎寒精冷陽痿不舉而不久精神短少腦髓空虛腰痛頭暈耳鳴眼花筋骨痠軟以及婦女經水不調下元虛冷赤白帶下不受孕而不固常久服此藥腰腿疼痛骨蒸勞熱等症服此藥添精神悅顏色壯陽種子延年益壽此藥每匣價洋二圓整每六匣十元

立止咳嗽藥

本堂宋醫祖傳成方專治男女老幼遠年近日諸般咳嗽痰喘勞傷等症此藥善能止嗽定喘清痰養血止中帶血不論年深日久勞傷肺虛痰喘睡臥不安飲食少進內傷外感肺經不清此症服此藥保肺永不再犯服此藥去根能補和能清能散此病輕者一兩付即愈此藥立見功效百發百中每付價洋四角十付價洋三圓五角五付價洋一圓八角整言無二價

神效虎骨藥酒

此酒專治男女中風中寒左癱右瘓半身不遂手足麻木筋骨拘攣口眼歪邪腰腿疼痛步履艱難以及小腸疝氣寒積冷痛等症速飲此酒立見功効每瓶銀元六角 大瓶市洋三元 中瓶市洋一元五角 小瓶市洋六角

開胃止痛丸

此丸專治男女老幼心口疼痛胃脘食水停滯鬱氣脹滿寒積冷痛癥瘕痞塊嘔吐惡心肚腹作寒作痛噎膈翻胃噯氣吞酸不論新久均可服之百試百應每付二丸價洋三角言無二價

宋氏救喉散

主治纏喉風單雙蛾喉閉白喉喉癬喉瘤喉痧爛喉花柳喉瘡等症此散吹之不破不爛急下之如兒此藥効其大並治小兒一切諸般瘡症每大瓶一元小瓶五角

虎骨熊油膏 雙合化痞膏

此膏專貼風寒麻木諸般腫毒腰腿疼痛男子遺精白濁婦女赤白帶下經水不調久瀉久痢肚腹疼痛小腸疝氣手足拘攣骨節疼痛積聚痞塊等症按穴貼之其効如神此膏小張價洋三角大張六角

專貼男女氣積血積寒積食積心痛腹痛胸膈脹滿噎膈反胃氣臌水臌瀉痢疾下墜脫肛小腸疝氣腰腿疼痛手足麻木及婦人癥瘕經脈不調赤白帶下兼治小兒一切積聚肚腹膨脹常貼此膏最能化痞積速効 此膏每份兩張消積化痞藥面兩包價洋四角 整買五份按照九扣

琥珀逐淋丸

專治五淋白濁小便刺痛沾染花柳魚口便毒毛髮脫落口鼻腐爛無論男女新久諸淋經驗此藥善清毒解淋消痛利尿下元止痛水道立竿見効每包五服價洋六角

各省代售處

長春玉茗魁 北關祥順德 吉林源升慶 恆升慶 哈爾濱和順昌 魁昇堂 福生堂 山城子源恆遠 四平街德聚源 奉化縣德聚湧 新民
丰東興順 東丰合順興 鄭家屯豐聚當 孫家台增益昌 鐵嶺永慶東 農安縣玉茗順 網什河和順昌 西
縣利順東 錦縣福順昌 興城縣瑞興德 遼陽利順德 本溪縣張碗舖 安東益增遠 恆順慶 岫岩縣永慶書局
縣鴻興合 西安縣春發長 田莊台元興恆 營口合順隆 懷德縣泰和隆 龍

發賣川廣藥材飲片參茸丸散膏丹虎鹿仙膠一概俱全

本舖開設奉天大西關萬芝堂謹啓

中國電話一四三號

萬寶金店

大連市吉野町 萬寶金店 金銀首飾 兌換赤金

本金店開幕以來歷有年餘辱承各界賜顧感激無涯至貨眞價實花樣工巧又荷嘉賞今因推廣營業起見內外修飾改造時式門面高大樓房自煉福字十足赤金精製改良金銀首飾中西器皿自選珍珠寶石軟硬嵌鑲鍍金包金法藍均極佳妙所有委製定貨悉符尊意限期不悞應有盡有無美不備兼收各路沙金荒金各國金幣如蒙紳商惠臨無任歡迎須認三星商標為記庶不致悞

大連市吉野町一丁目十二番地電話一九二二 萬寶金店謹啓

官准

紅色戒煙丹改定價目廣告

價目

- 大盒(百七十五粒) 金貳元
- 中盒(七十五粒) 金壹元
- 小盒(二十五粒) 金四角
- 試服(五粒) 金壹角

近來諸種藥價均見騰貴本劑原料亦受此影響有增漲無低落不得已將價目改定如右但同時關於原料之選擇務期精益求精配合尤大注意靈效較前更形卓越諸君試為購服便知言之非謬也

又本舖已委託著名松尾大藥房為經理本劑之總發行所幸望諸君對於該藥房與本舖同一愛顧實所至盼謹此廣告

戒煙丹製造本舖 奉天十間房 光祐大藥房 (電話六八一番)

總發行處 奉天新市街浪速通 松尾大藥房

營業課目

醫療器械 藥種賣藥 繃帶材料商

中華民國奉天府小西關大街路南 **廣濟堂藥房**

電話 日本二三三番 中華分局八一番 電略クスリ 振替 東京四九九四 大連一六八五

分設支店

支店遼源縣鄭家屯 支店通化縣紫草路
支店興京府新賓堡 支店蒙古白音太來

志仁堂雙層化積膏

本堂於早年發明新法創成特別雙層化積膏一種功效神速與衆不同現已暢銷遍三省遼達京都北洋各省售處共有七百餘家非實效實驗斷不至此此膏專貼男婦氣積血積寒積食積心胃疼痛胸膈脹滿氣逆不舒噎膈反胃氣臌水臌癥瘕痞塊痢疾泄瀉腎寒腰腿筋骨疼痛手足麻木男子疝氣腎囊潮濕婦人經血不調經前經後腰腿疼痛赤白帶下子宮冷寒久不孕育並治小兒乳積疳痞蟲積偏墜等症此膏收效甚速少者六五日多者十餘日不但積消聚散而且健脾衛生誠膏藥中之妙品也此膏每份兩張紅白藥面兩包合洋五角買十份加一份買五十份八扣收款

寄售處

山海關永順和 吉林興順恆 卜魁德增長 錦縣益興公 梨樹富盛泉 岫岩復元公司 熊岳廣順利 遼中萬聚長
營口宮有長 西安龍合慶 西豐福長太 遼陽福春興 安東豐泰益 新民福賜生 長春文萃堂 大達信成湧
蓋平恒昌德 法庫德生永 廣寧東福盛 臨江東和長 五站富盛通 千金寨恒興茂 鳳凰城恒意德 哈爾濱天豐源
海城永泰豐 公主嶺三合公 寬甸公順勝 伊通州瑞升當 盤山德慶隆 安東益增遠 洮南正心合 大孤山豐泰利
興京德順永 孫台增益昌 大連協茂盛 通遼鎮寶隆興 海龍公議當 懷仁福記號 鐵嶺永慶東 開原增益昌
綏中豐發泰 懷德豐興隆 朝陽聚合濟 通化謙泰益 八面城巨源合 彰武同義興 遼源天合興 梆河義興成

衛生時症丸

專治四時感冒時行瘟疫發熱惡寒頭痛身痛嘔吐惡心痧症疹痄腮發頤等症或山嵐瘴氣或觸犯水土邪氣悶閉成痧驟然頭暈目眩心慌絞痛吐瀉交作手足厥冷四肢抽搐指甲青黑刺血出者即成霍亂危症又名攪腸痧症頃刻存亡速用此丸三五粒研面吹入鼻內取嚏然後再服四十粒姜湯送下汗出即愈立見神效每包價洋貳角

強種補元丹

此藥專能強種強種必須以補腎為先補腎尤必以補元為主故製此丹強種補元獨挂良劑請試用之庶知功效主治男子先天稟賦不足後天脾胃虛弱諸虛百損五勞七傷或發熱咳嗽自汗盜汗腰腿酸軟精神疲倦五更腎瀉腎囊潮濕腎寒疝氣便濁遺精或中年房勞過度精髓虧乏陽痿不舉或思慮太過神耗精傷驚悸心跳或老年酒色嗜好精枯竭陽乏絕嗣等症服之神效誠為強種補元之良品也 每盒二兩五角

神效鹿胎丸

蓋鹿乃仙獸得百草精華其功在角胎稟牡鹿之精牡鹿之血得完全氣血成形加藥料為丸專治婦女經血不調或多或少其色紫黑成塊臨期腰腹痛疼或經閉經漏赤白帶下子宮寒冷久不孕育或受孕不安素慣半產服之神効每丸價洋二角每盒十丸價洋二元

清毒掃淋丸

專治因風火因花柳染成五淋白濁楊梅甘瘡魚口便毒甚至毛髮脫落鼻塌齒陷咽喉破爛補種惡症服之立見神效每盒四角

止嗽保肺丸

專治辛苦勞役傷肺房勞過度傷腎兩傷正氣不能固守於內而寒氣邪遏迫於外以致痰喘咳嗽氣虛短促痰涎壅盛等症服之神效每盒四角

筋骨萬靈丹

專治中風半身不遂口眼歪邪兼治風寒濕痺閉塞經絡以致肩臂腰腿疼痛手足麻木抽搐等症每袋價洋四角

農商部商標註冊遞接使備案佈告專賣

本號開設奉天大東門裡 志仁堂

中國電話六百六十七號

盛豐舊址 周凱亭 小鳳卿 信實成 彭瑞林 小蘊儂 蓋九州 園 蓋九州 樓 茶社 菀士英

東三省新聞

▲奉 天▼

●靳閣揆派員蒞奉磋商

靳閣揆現因維持和局問題恐電商不便特派高等諮議官李保為於二十七日搭車蒞奉磋商並就便調查幣政現在下榻于俱樂部云（觀）

●鮑孫兩督軍電告邊情

據軍界消息張使日昨接到吉林督軍鮑貴卿來電略謂現有俄國武官里克斯將軍在吉界富拉爾地方招募韓人希圖抗拒霍爾瓦特部屬當派軍隊勸俄人一律撤退並取締韓人加入除分電外謹此電聞並聞接黑督孫烈臣拍來緊急密電因關防甚嚴未能詳悉其電中大意謂烏木齊方面近來非常吃緊軍政邊防均極重要務望准照前擬方針以便施行云云（滌）

●商衍瀛來奉之觀測

前長江巡閱使張勳自出荷蘭使館後匿居京師不動聲色近忽有陸榮廷力保該氏出山之說已漸其活動日昨張勳之秘書商衍瀛忽然來奉聞于此事頗有關係果爾則政局上又不知出何種變化也（甲）

●張使注意棉絲事業

張使以奉省地面甚為廣濶各項出產富於他省惟棉花一項不甚發達飭令各縣知事勸令鄉民廣種棉花並集股組織紗廠以興實業而挽利權云（定）

●蒙王宴會各官長

蒙古扎克圖薩爾普克各王公於日前來奉經各界設席歡迎該王公等乃於日昨下午四鐘在俱樂部設席回請各機關人員大開宴會以資聯絡云（定）

●汲師長派員進省

陸軍二十八師師長汲海峰因辦理遼西冬防並請領十二月份之餉糈特派軍需官馬汝鈞帶領護兵於二十七日進省謁見張使商陳一切云（觀）

●王營長被控下獄

駐懷德馬五營營長王翰臣前因種種不法被商民迭次來省控告撤差押解進省會經軍法課一度審訊供證確鑿日昨又經偵察偵得證據多端呈明張使當判定徒刑執行云（榮）

●張魯督派員來奉

山東督軍張樹元因南北議和及裁兵問題須與張使接洽特派該署顧問宋德玉來奉于日昨蒞止現寓某旅館聞宋氏俟晉謁張使磋商完竣即當起返云（學）

●張景惠定期返京

兼代奉軍副司令張叙五奉召回奉會議軍事已閱日久茲聞該司令以會議各事已經完竣定期于三十日返京云（決）

●陳旅長接任五十五旅

第四混成旅旅長七良忱辭職遺席經張使以五十五旅張海鵬旅長調任遞遺五十五旅旅長以駐陝奉軍第二補充旅長陳錫武繼任昨聞陳旅長將陝西事務交代清楚於二十四日回奉面見張使二十五日赴五十五旅部正式接任云

●副都統有晉京消息

副都統三六橋日前喧傳將奉張使之命派充專員赴外蒙茲昨據政界消息謂該都統因某項情事不日已擬起行晉京並擬與張叙五司令同行至其晉京原因如何尚未詳悉（決）

●任秘書長領欵回奉

張使前派軍署秘書長任毓麟晉京請領中央所担之軍費以資發放茲聞該秘書長已如數領訖於日昨乘車押解回奉云（決）

●佟兆元固無恙耶

已撤鴨綠江採木公司理事長佟兆元當其在省議會時大施其聯絡手腕以故省內要人類皆與之接近迨任理事長後更大形運動而貪墨亦遂之然不久劉亥年之受賄發覺該氏亦連帶下台觀者皆竊為該氏憂詎知奥援於內該氏仍逍遙法外行所無事吾知所謂法律者不過爾爾（甲）

●田代表回南

江蘇督軍李純前派田寶榮代表來奉與張使磋商一切張使俱深表同意該代表乃於日昨早車東辭回南云（定）

●委任製糖廠長

呼蘭製糖廠廠長寶煙山因經營不善致外間謠傳有虧欵之耗歷經由省派員往查而結果寶氏固無吞蝕情事前此李調查員（寶初）所報寶氏虧欵甚鉅等情自屬子虛當局亦大不悅于李氏故前委任該氏為廠長之命令立即撤消又改委于某為廠長不日即令其前往接任云（甲）

●衛隊旅設立軍士連

省城前有軍士團之設凡陸軍各營目兵皆可保送現在衛隊混成旅張作相旅長以為軍事知識為軍人所不可缺之正副目為一班領袖尤不可少故特商准張巡使在本旅設立軍士連額設一百五十人每營限送五十人以四個月畢業其內容大致與軍士團組織相同凡由該連畢業者遇缺即可遞升云（甲）

●瀋陽請撥冬防費照准

瀋陽警察所為冬季調查戶口並辦理冬防曾經請撥費用昨聞已蒙批准撥給大洋兩千三百元為調查戶口及辦理冬防之用云

●教育會清查圖書發行所

省教育會前會積資設立圖書發行所委任洪某主其事開辦多年利益毫無蓋公共事業其効果每如是也教育新會長孫鏸錄到任後對於會務極力整理前者開幹事會時有人提議應調查圖書發行所清查盈虧而除積弊現已派人前往查賬目下雖未查竣但賬面情形頗多不實不盡之處將來其經理人員恐難免受亂焉

●營口警廳長新舊交替

營口警廳長宋晏林調升黑省警務處長兼省會警察廳長業將營口廳事務交代清楚於二十五日到省謁見張使並遍訪各親友二十七日起程北上隨行者僅十數人說者謂孫督為人硬直宋恐帶人過多致討無趣營口新任廳長張舜卿來文報告於二十六日接任視事云

●部令取締學生演戲

教育廳長謝演蒼日昨奉到教育部令查演戲一事本屬社會教育之一種但學生串演流弊滋多近來各省學校竟有藉開通風氣為名學習演戲殊非求學之道若不預為取締則遺害將不堪設想仰該廳隨時調查從嚴取締以重學業云（滌）

●滿鐵公所分送官員一覽表

南滿鐵路公所所長鎌田氏為聯絡華民感情便於接洽事務起見兼於今春函致中國各機關調查各長官姓名並各機關高級職員現已調查就緒印刷成表於昨日分送中國各機關備查云（甲）

●法廳將施行婚書登記

高等廳辦理登記不遺餘力茲聞決定于財產登記而外施行婚書登記以便婚姻上涉訟之爭執其施行期擬定為來年一月云（永）

●商埠地紛紛報領

大西關商埠地自今春發放以來報領者日見其多現在附近商民以報領地價頗廉紛紛承領聞孫鮑兩督軍亦在該地報領數十畝將來擬在該處開設火磨公司云

●電燈廠捐助義務戲

王警察廳長此次籌演義務戲以充收容貧民所經費各機關以其係慈善事業無不聞風覺起有所捐助電燈廠長孫奎舞特在鄉鳴舞台捐助電燈數十盞以盡該廠之義務云（決）

●私運銅元被捕

日站苦工白某為漁利計私販銅元日昨又收買銅元一千三百元擬裝載京奉火車運往外埠出售當為駐站某稽查知覺立即扣留交處審究云（決）

●馬車公司之收入

小西關馬車公司係中日合辦其營業頗為發達聞該公司舊歷九月份共收入二萬二千六百七十餘元惟因金票落價往來乘客多用金票故票額雖盈而實際未免減少也（冬）

●遼陽師範校添聘教員

遼陽師範學校自張校長去職後各科教員缺額甚多設校英文教員缺席已久無人接替新任夏校長特來省聘定南關高等師範學校英語專修科畢業之谷萬福為該校教員已赴遼任職矣（冬）

▲長 春▼

●陶旅長因公赴吉

吉林陸軍第三旅旅長陶祥貴自移駐一面坡後即親身前往所屬各防所檢閱軍隊茲以鮑督軍回吉有要事面陳該旅長特於二十號午間由坡來長寓於成家定於次日赴吉謁見督軍云

●日升德被匪搶刦

本埠頭道溝日升德燒鍋於二十五號晚六時餘突有胡匪七八人闖門而入各持槍械將櫃夥威嚇不准聲張搶去錢財共吉洋五六千元之譜出門遠颺無蹤及報警追逐則已不及矣

▲吉 林▼

●吉會借欵成立說

據政界消息吉會鐵路（由吉林至朝鮮會寧道）借欵事宜刻由吉會鐵路督辦權量（兼任吉長鐵路總辦）在京與交通財政兩部會商並與新任徐省長接洽議定向滿鐵早日借妥以便來春開工日本滿鐵會社理事川上氏關于此事亦曾在京奔走權商茲中日兩方已將借欵事宜交涉就緒並將借欵合同成立規定先由滿鐵借給三百萬元（日幣）作為開工用云

●金庫問題之爭執

吉林金庫收納全省財政機關原由永衡官銀錢號辦理嗣於民國三年移歸吉林中國銀行辦理以該行為國家銀行取重信用近聞官銀號總辦蔡品三與董財政廳長協商仍擬將金庫歸官銀號辦理以取便利業經董財政廳長許可官銀號已與中國銀行提商數次中行行長李光廸以接辦金庫以來墊出欵項已達數百萬元虧損甚鉅只有銀號借中銀欵項尤夥均逾期不償遂要求官銀號將墊出欵項及銀號所借之欵項交清方能將金庫事宜交涉官銀號否則不予移交刻中行及銀號正在爭持中惟茲事體大必須徐省長到任後方能解決云

▲本報徵文廣告▼

本報向例於年末徵文一次列登新年號藉增光寵一年容易又屆是時爰擬數題於左務望大雅君子不吝珠玉是幸

（一）論說 ●中國應如何抵制過激主義 ●南北議和之觀測

（二）諸文 ●諸侯多謀伐寡人者（八股文） ●玉帝令庚申年龍神先期赴任勅

（三）七律 ●陶侃運甓 ●祖逖擊楫 ●班超投筆 ●項莊舞劍

（四）七絕 ●陽歷新年竹枝詞（八首為限）

（五）小說 （社會小說）●夏日 （理想小說）●飛機 （均限短篇字數不得逾三千）

右列各題任作者自擇限於陽歷十二月二十日為投稿截止期限

投徵文稿者務須繕寫清楚以免錯誤如用行格紙繕寫尤佳

無論作一二題或全作者必於每篇末註明姓名地址幷加蓋圖章以便揭曉時有所核對

所投徵文稿件錄取與否原稿概不發還

凡錄用者本報薄具酬資亦於新年號揭曉

投稿者逕寄本報編輯部惟封面寸須書明徵文稿

●農場徵集農產品

吉垣江南省立農事試驗場茲以各縣禾稼登場為就本年各縣農產品成績之優劣起見特呈請實業廳轉令各縣知事及所屬農事機關將本年各種農產品務於民國九年一月前分類送場以資參考而備明年二月開農產品評會陳列云

●副議長之逐鹿觀

省議會已定陽歷十二月一日開下季例會茲聞開會時即以補選副議長（原副議長劉敬輿補充北京衆院議員）為先務刻該會議員熱心副議長者大肆活動并以劉錫樹翀書堂程萬里黃書紳運動最力并以程萬里最有希望究竟將來鹿死誰手容後續誌

▲營 口▼

●新廳長晉省謝委

營口警察廳廳長職已經警務處另委該廳勤務督察長張舜卿署理迭誌本報茲張氏接到警務廳明文後當即帶同稽查員閻紹亭晉省謁見王處長及張巡閱使謝委並請示地方要公日內即行遄返視事云

●宋墨林首途有期

本埠警察廳廳長宋墨林業已辭職赴黑茲聞宋氏已將經手事務辦理清楚日內即與新廳長張舜卿交替并定於月之二十九號搭乘南滿東車晉省轉道赴黑履新云

●派員晉省換銅元

本埠總商會昨已偕安奉票小洋二萬元特派英發合趙子元攜帶公文及匯票赴省兌換銅元以便活動市面不日即行如數換回金融問題當無滯澀之虞云

▲鐵 嶺▼

●信託公司正式成立

本邑各商號在西關附屬地內開設中日合辦信託公司早有成議惟因種種隔閡未能成立茲有某日人資本家出而舉辦已商呈日本官憲允准於日昨二十六日正式成立現在中日各商齊赴該公司開講但中國官府雖有取締之議惟現在附屬地內中國官府權限不及亦無如何也

●吳區官因事辭職

邑東路警察第二分區區官吳之三精明強幹作事認真地方人民莫不欽仰日昨該區官不知因何種事故面謁高所長呈請長假當蒙照准遺缺現正物色人員聞第二分所尚巡官頗有希望云

▲新 民▼

●恭送匾額

新民警察所長張金聲前後任差數載內勤外務極力整頓地方賴以安靖月之廿七號有五區農民及縣街紳商工學各界恭送旗匾五方（一）捍衛桑梓（二）讚南保障（三）除暴安良（四）桑梓福星（五）捍衛商民一時車馬水龍軍樂齊鳴送至府第以表愛戴之忱云

▲山城子▼

●會長謁返

鎮衙醫學研究會會長董紹武於前月赴奉天營口等處辦理櫃務並回籍省親現已諸事完竣於日昨（十一月二十二日）搭乘轎車回鎮云

●兌換銅幣

鎮衙商會頃准駐鎮東三省官銀號函開現奉省總號公函為各埠市面銅元缺乏找零滯澀本總號有案於此時籌活動市面辦法將號內存儲之銅元准各城鎮商會隨時兌換特此函達貴會請煩查照如欲換時即為備欵晉省自必接洽等因商會當即開會核擬如何辦法云

▲法 庫▼

●清鄉行局將撤銷

據聞法邑清鄉行局已奉總局通令略謂東三省清鄉歸併在奉省設立清鄉司令部應將各縣行局辦理已結未結案件逐一移送縣署收存各專辦一律來省參議月行籌畫進行辦法等因茲聞清鄉專辦呂某已將一切卷宗送交縣署擬二十七八日帶同員司赴省云

●東一區區官易委

法庫東一區區官王鏡人不知因何撤差遺缺聞以正北區巡官劉海宗升充劉巡官已於月之二十六號奉到委任前往視事云

●警長被控未了結

法庫警長金玉殿因舞弊溺職被公民向省長呈控批縣查覆警長央人和解等情已載前報近查此案已過月餘未經了結究其原因咸謂該警長執迷不悟原告人等又將舞弊查出數條擬再赴省續控並請求執行前案實究虛坐以儆將來云

▲綏 中▼

●興業行出放貸欵

本縣市面自各商奉令收回紙幣錢法異常吃緊月利曾漲至六七分之譜茲駐綏興業分行行長許瑞彰為疏通圜法起見請准總行在綏市出放借貸二十餘萬元因之錢法活動月利回落現已疲至二分五厘若許君之救濟金融可謂公私兩便云

●陳營長調查回防

駐防虹螺縣陸軍二十八師五十六旅一百十二團第三營陳營長為調查所屬駐防各處軍隊於日昨乘京奉車來綏下榻十一連防所勾留二日調查已畢當即遄返營部云

▲柳 河▼

●科員委定

縣署司法科科員許東垣枉法被撤已誌本報茲聞所遺司法科員一席關係重要不可久懸昨經新知事委任馬龍驤接充查馬君前在奉高等廳供職數載法學精通今任此職柳邑司法前途當有一番整頓云

●隊官奮勇

邑屬第一區黑石頭大肚子地方有股匪小樂子白狼等率領夥匪四五十名任意搶掠鄉間向陽鎮保甲巡緝隊前往勦捕與匪接仗匪衆兵少勢不能敵被匪擊傷號兵金某幸有第一警察隊隊官張耀東聞耗前往援助當場擊斃胡匪一名奪回韓人人票一名其餘股匪見勢不佳紛紛逃竄云

▲興 城▼

●調委巡官

邑警察第一區巡官王延珍因事撤差遺職經警察所長雲位三調委蓋平警官劉俊峯接充已於昨日到區視事查劉係奉天警官傳習所畢業歷充警差既有學職又有經驗諒必勝任愉快矣

▲新立屯▼

●參謀長代理旅長

陸軍二十八師步兵五十五旅旅長張仙濤經張巡閱使調充奉天第四混成旅旅長業誌前報所遺旅長一席汲師長以該旅軍事繁多事關重要未便久懸現委二十八師參謀長關寶祥暫行代理云

●機關槍連長有人

奉軍步兵五十五旅機關槍隊第一連連長趙運祥業隨張旅長赴江省所遺連長一缺汲師長查有該連排長周海亭充差多年老成練達堪以充任已於日昨委任視事云

▲伊 通▼

●擬開會維持警學

本邑警學兩界薪餉向極廉薄現値金融紊亂已達極點若不設法維持警學前途何堪設想茲有邑紳忠灝臣等函約各鎮鄉紳於舊歷十月五日各就本區開會公舉代表二三人於十月十五日齊集縣城開會討論維持警學方法大約不外警學餉捐改收大洋或改中交票或另外加捐以救警學之廢弛各代表人川資亦擬由地方公欵彌補一俟議有端倪再行呈請示遵能否達到目的尚難預定姑誌以俟之

▲綏 化▼

●銀價跌落之狀況

前經孫兼省長通電各縣商會選派代表赴省開錢法會議已經議妥辦法先令廣信公司將所出之官帖盡數收回以免充斥并擬設立一東三省銀行三省錢法以歸劃一因之列下各色銀價日見跌落茲將現時銀價姑誌如左

一現銀前每兩價格一百二三十吊今則跌至七十吊有奇

一大洋前每元價格九十吊左右今則落至四十八九吊

一中國行票前每元價格四十八九吊今則落至二十七八吊

一交通票前每元價格四十四五吊今則落至二十三四吊

一江省票前每元價格二十一二吊今則落至十八吊有奇云

●移民實邊之部令

省長公署昨令行縣署案內務部咨開查官荒收效為本部之職責所在現當裁兵開墾移民實邊之際惟各邊官荒是賴目下調查清晰以資統籌仰即轉飭所屬各縣將境內官荒之位置四址沿革數目種類名稱面積等項從速查明具覆以憑辦云

批 示

▲奉天省長公署批示

原具呈人夏際普等 呈為前控尚錫珍勾串外人越界採錄請速派員詳查由 呈悉查此案前據該民等呈控到署當以事關鑛務業經令仰財政廳澈查核辦在案迄今尚未據覆現在鑛務事件既經改歸實業廳辦理應再仰該廳迅即查案核辦示遵具報此批

▲奉天實業廳佈告

原具呈人袁占海呈二件為假藉連署捏詞妄控請撤銷連署人由 二呈均悉查佟子麟原為該鑛案之連署人經該商呈報有案詎有不識其人之理所稱顯有不實候令行本溪縣再為傳案訊明呈復核奪仰即知照此批

原具呈人林際周 呈二件請發鑛照以便試探由 二呈均悉查該商請探興京縣鵓子洞銅鑛一案進行手續尚稱完備應俟呈報 省長核准後再行請部發照至所擬先行平治鑛區道路建築房間核與條例不符礙難照准此批

冠蓋往來

▲周俊臣氏（第一混成旅一團掌旗官）二十七日早赴京 ▲張福萬氏（第四混成旅八團三營長）二十七日早赴京 ▲賈明善氏（衆議院議員）二十七日晚同赴錦縣 ▲劉維漢氏（振武軍六團長）二十七日晚由天津來奉 ▲張兆俊氏（黑龍江國防籌辦處參議）二十七日早赴京 ▲陳漱六氏（交通銀行長）二十七日早赴京 ▲任玉林氏（巡閱使署秘書）二十六日晚由京來奉 ▲王克明氏（第一師軍需官）▲趙恭寅氏（前瀋陽縣知事）二十六日晚由京來奉

各埠銀及糧食行市（十一月廿八日）

●奉天糧行市 青豆 二元六〇 大麥 …七〇〇

金票對小洋票 六九九三〇 鈔票對小洋票 一五九九五〇

萬帖大票 十日限 元 全 廿五日限 元 金票 十八日限 元

●正金銀行奉天支店 日本 賣 二四〇元〇〇 着 買 二三〇元〇〇 鈔票換洋 （一六〇元〇〇）

●大連電報 金銀 現物 二三二元六〇

●開原取引所（十一月二十七日） 前場 （買賣數） （買賣數）

天 本日奉天 長春 南又西風晴

神皐雜俎 (本欄歡迎投稿)

小說

社會小說　香粉夜叉(十二)

儒丐著　禁轉載

第四章

靜文見他好修飾。時常的與他買些香水白粉之類。以博其歡心。却也好。佩文也體貼得出他這美意。每早化粧。必令靜文品評濃淡。靜文說。如今不與濃抹。這粉妹妹是用不着的。不過畧微施一點夏士蓮雪花膏。不要被風吹傷了面皮。便了。其實妹妹的顏色。那裏用的着這些人造的紅白。你不見唐詩上有一句。却恐脂粉污顏色。我見妹妹好用這些東西。我眞替你那天然的顏色發愁。也恐怕這些白士子把你那天然的豔質污了。誰知佩文聽了他這些話。却把臉沈下來說。你拏我比那個。那厝詩原是譏刺虢國夫人的話。他是什麼品行。把身子自獻於唐明皇。與他妹妹楊貴妃爭寵。是個最沒行止的。你怎拏我比他。不找個好些的。靜文聽了。早是慌了。連忙作揖說。是我失言。我不過斷章取義。羡慕妹妹的好容顏。不想妹妹把這首詩的本義給說出來。你却不要生氣。我往後再不說這話了。佩文說。你往後也得謹愼一點。不必把這些詩詞。掛在嘴上。學那窮酸樣子。靜文說。妹妹說的是。我往後一定改的。說着連連的陪不是。佩文說。你何必這樣磕頭禮拜的。正經你替我看看裙子。繫的合式不合式。天不早了。我該上學去了。誰有功夫與你窮膩。靜文見說。替他把裙子前後看了一看。說。繫的正好。我看你們學校的那些學生。那個也沒有妹妹修潔。若論品貌。妹妹可算是最優等。佩文說。照你這樣說。難道我的功課不如他們嗎。靜文說。功課更不用說了。你們老師誰不誇你。只是上回考國文。你難住了。却教我代作。佩文說。這是多怎的話。你此刻還在心裡記着。往後我也不求你了。為什麼落在你話把兒底下。說着拿了自家書包。上學去了。靜文見他去了。也忙拿了自己功課本子。追了出去。問佩文說。妹妹你今天幾點鐘完功課。佩文說。四點鐘。靜文說好極了。我三點鐘便沒事了。我下了堂。不回家。先接你去。咱們倆人一塊兒回來。說着兩人各自去上學。

(未完)

寓言小說　鶻突譚(五六)

若問這小伙不是犯夜嗎。怎們又看着日頭拉呢。說這才看出。我胡突來事情是信筆謅的。不是確有其事哪。不然國家堂堂正正的官人。那能有事呢。我胡話當眞說。是把這個道理說透就是了。那時人家在寶善堂門首把他從車落下來就打。這小伙是双膝跪倒。把他腰裡有的。身上穿的。統統的說値一千多元的東西。都脫下來。給了人家。净膖帖身一套衛生衣褲。人家看是個靡濃水的秧子。大畧着放了。也靡亂子。纔讓那拉洋車的。弄到他北邊車廠子裡。住了一夜。險些兒靡把性命喪了。當向下脫衣裳那時候。就說照這小伙並未滋毛。也並未番眼皮子。放他一條狗命吧。他也不敢多事找面子。得命思財。我也是聽到耳裡。記在心頭。說以後若是遇着這樣事。可要裝傻的。我當時把頭低下。省着拏錢那人多心。給我望身上栽炸子。不是性命難保嗎。遂就把我們二人綁到一個地方。雖有電燈。也覺着森暗暗的。辨不出是什麼地方。那地方已竟有好些人。都是你驚我。我瞧你的。一聲也不敢言語。冷陰陰的在那又濕又潮。站不得站。坐不得坐的地方。圈了一夜。到了第二天。天道差不多將晌午。見來了些個武裝的弟兄們。把這些人。一起起的。帶到一個樓房底下。停了半天。亂有放了的。也有又圈起來的。把我同老先生也帶到了樓底下。那個屋子裡。一個坐在上邊。問你是作什麼的。我這時心裡把主意早打妥拉。開口就答說我是賣買人。那人問老先生說。你呢。老先生答是教書開設私館的。那人把桌一拍。說好混帳東西。你到這地方。你尙敢說你開設烟館。老先生說。小人是教幾個頑童。設私塾的。要不信。我家裡還放着私塾改良的憑據。那人說。你大點聲說呀。怎們鬧的這們不清楚呢。你們二人為何半夜上街。是作什麼來去着。

談叢

▲盧本泰 (王憲卿投稿)

江西盧本泰。學問淵博。文韜武略。靡不通曉。任川東道時。隣近苗疆。盧遣人至彼地。將山川險易出沒之所。繪圖成帙。熟悉於心。遇苗人竊發。即按圖設伏以待。多有斬獲。苗人畏服。盧年未五十。告休林下。偕妻與一老僕。至太湖深處。卜宅而居。一日駕舟網魚。見上流淌下男女二人。急命撈起。尙有氣。須臾而活。其人名汪應采。乃士人。因挈眷往南圖館。遇暴風覆舟。盧憫之。偕至家。爲之換乾衣。進酒食。留與同住。閒中叩其所學。頗通透。盧益喜。朝夕與之講究制藝。汪亦日就高明。盧滿藏典籍。汪檢出一冊曰。平蠻指掌。乃盧所著秘畧也。暗抄而熟記之。居年餘。値大比。盧謂汪曰。子學已成。可出而仕矣。贈盤費五十金。使挈其妻以行。汪至京。中式。廷試適問平蠻策。汪條對明悉。擢川中理刑。專理苗事。到任後。値苗人猖獗。汪照冊用兵。皆獲全勝。苗人大驚曰。盧公復見矣。遂不敢出。期年陞道。即盧舊缺。汪將盧冊冒爲已能。繕本進呈。帝大稱善。宣付史館。帝嘗與近臣言。於休致諸臣中。得老成望重者用之。咸以盧對。立起爲兵部侍郎。盧廷見謝恩。帝曰。卿前任苗疆。所向有功。奇謀異畧。可得聞乎。盧以前冊獻。帝覽之。與汪所進不差一字。甚駭。詢其故。盧奏曰。汪未第時。曾住臣家。想彼竊抄耳。但期有利於國。是臣是汪。未足計也。帝終不釋然。召汪來闕。與盧面質。汪伏地流汗。慚愧欲死。帝甚鄙之。遂不重用。

品花

▲翠芬桂紅桂喜 (醉夢)

花春翠芬　校書以南朝金粉。作北地胭脂。姿容綽約。体態輕盈。淡淡春山。修眉露影。盈盈秋水。媚眼傳情。即當年之蘇小小。柳靑靑。何能多讓也。且酬酢之暇。自閱新聞數份。讀幅中之小說文苑。朗朗上口。頗具儒生之氣概。誠北里之名花。特殊之人才也。

蓮香桂紅　津產也。歷瀛年華。綠珠身價。應酬周到。和藹可親。蛾眉鎖翠。鳳目凝波。痴心一注。令我魂消。縱爲男子在座。恐亦難乎爲情者。無怪乎枇杷門巷。車水馬龍。大有山陰道上。應接不暇之勢。

同喜桂喜　桂紅之姊妹花也。月之十五日。來自津門。抵奉後。即下榻於該部。走馬王孫。爭相結識。亦緣校書之色藝才情。超人一等之所致耳。友人小月走。亦眷之。余數充邊任。得睹美色。擬操刀割之。未識友人以為何如。

●都門脂粉 (非非)

▲談隆華王金花

隆華王金花。與余友某結識已閱兩月。情意如漆膠。萬難以筆墨形容者。昨余友忽抱採新愛。即承移玉慰問。其感情之深非特對於我友一人已也。余在外有年。每見青樓女子。多半以迎新送舊爲慣技。假意假情。人去輒忘見之也。則熱度達於沸點。背之也。則冷淡置不過問。有錢者親。無錢者罵。天良喪盡。廉恥毫無。若金花雖墮落平康。猶餘巾幗風度。與譚身世議論風生且歌。且泣。令人惻惻。余深恨友某袖手旁觀。不早作護花鈴也。嗟嗟。友果何心。

文苑

▲歲除客中有感 (小糊塗未定草)

頻年浪跡苦奔波。悃向人前喚奈何。作客淒涼誰識得。依人況味我嘗過。親朋久闊音書斷。骨肉情長夢想多。非是天涯愛淪落。病魔未了又愁魔。

白燕

紅塵踏破任翱翔。結伴飛歸白玉堂。紫頷原形今盡脫。烏衣故國已全忘。梨花院落銜泥老。柳絮池塘掠水忙。惟有趙家姊妹妬。間游切莫入昭陽。

▲野外尋秋 (不了人)

秋雲一片意閑閑。引我尋秋又出關。莫厭秋聲來遠樹。無邊山色在群山。

秋山恰是美人妝。點綴丹楓柳影行。洗淨煙鬟留貴意。耐人尋味是秋光。

▲暮秋山行多日

日繞萬山中山高徑曲通深林寒嵌日野草亂斷風歧路勞鄉遠懸崖入畫工斯行良不負閒徧柳邊東

雜報

▲奉天▼

●團長對調

奉軍第一師第二團團長李桂林待下綦嚴以致不洽兵心現經張使將該團長調任為混成四旅二團團長該前團長張樂山即補李氏之遺缺云 (甲)

●郵差誤事

省垣各郵務支局時有積壓信件之弊一般人士嘖有煩言尤以大小東關為最甚探其原因係郵差向郵筒取信時毫不注意上邊擱住而又有延不投送者不知畢局長果能嚴加取締否 (冬)

●副室逃走

某廳科長趙某今春以洋八百元納日站妓女桂茹為妾該妓自從趙某後時被嫡婦虐待兼之趙某年已不惑未能暢其所欲遂與車夫張某密謀擬逃日前(十三日)下午三鐘時竟爾逃去迨至趙某返家則已鳳去樓空遂即報警緝捕云 (濼)

●龍波小史

大南關吉祥庵小尼法名龍波現年二九姿容韶秀絕不似空門中人而竟入空門者因曾為人小星既遭大婦之虐待又遇良人之不淑該尼遂有我生不辰之嘆決意削髮為尼尤恐家人不能見信泣請於某師長之門某師長見而憐之出資將吉祥庵重行修葺該尼乃日以唪經為事以期懺悔云 (水)

●婚媾如寇

省公署某科員之妹嫁與新民王姓家道富裕而夫妻間常相反目前月某科員之妹病故衣衾棺槨概由科員墊付至殯葬而後科員赴王姓家討取王某堅執不允該科員當赴法庭起訴經周檢察官將王姓傳廳而王某以與周某感情甚厚無所畏懼令僕役攜帶皮包到廳經周檢察啓視其皮包內藏煙土煙具等件遂將其僕役看押待訊云 (定)

●合議離婚

大東關下頭住有李萬發者素作小本營業因稍有積蓄於今春憑媒以小洋二百五十元聘城西山家子趙姓女為室不意趙氏過門後李某偶染風邪得半身不遂之症迄今病勢益甚恐不能久於人世經李某將其岳母接來商議情願不索彩禮將趙氏領回另行擇配以免貽悞青春聞不日當赴法廳立案云 (滌)

●煙販被獲

昨日省會警察廳接警署引渡販烟犯人韓某一名其被獲情形因二十七日該販乘南滿車到奉下車時日警見其形跡可疑當即搜翻結果於腰搜出煙土一包約六七十兩據供係瀋陽縣人現在長春車站開設振生東商業煙土係由哈爾濱買來者擬往鞍山站一帶販賣因事下車不意致遭被獲云云

●瞎子投井

大東關土影壁胡同劉瞎子其父推車賣切糕而其母不守婦道時有外遇被劉瞎子聞知以為敗壞家風無顏在世遂投入南門井中淹斃云 (定)

●翻車受傷

日昨有某甲自日站乘轎車進城行至西邊門外該車夫因駕駛不愼慌觸巨石致行翻倒某甲被摔車外頭部畧受微傷詢復被馬踏其右背當時苦不可言幸為警察所見當僱洋車將某甲拉至醫院一面將車夫送至分駐所罰辦云 (甲)

●撞傷幼童

二十六日上午十一鐘許大東關某胡同住戶梁某之子年九齡手持竹筐赴街買菜適南來一名菜車因該處道路甚窄並由北來一人力車飛行如電該幼童一時躲閃不及致將左手撞傷竹筐軋壞後經人力車夫高某百般勸慰並與以小洋二角始行了結云 (滌)

●指女騙財

大東關三道住有劉邱氏生有二女長女早經適人次女年已及笄去年經媒妁說妥許字南關王姓子為室收聘禮洋一百五六十元行將迎娶詎日昨乘間逃去諒王家必不能輕易作罷也 (觀)

●姊妹相毆

城南渾河傍居民辛大有之妻鄒氏有妹三妞年已雙十姿色韶秀時來姊家閒住久之遂與辛通乃為其姊所知留心窺察日前該氏託言外出辛與三妞又作幽會鄒忽闖入辛即抱頭而竄鄒氏遂扭三妞毆打三妞亦還手相向嗣經鄰人出為勸止而鄒氏即逐其妹不准復來云 (甲)

●大坑遭殃

昨聞警察偵探某君以某命案迄無頭緒頗為焦灼夜間夢見一猴一猿在其身傍猿伸其臂牽住猴驚醒來疑之以語同事同事某君日猿牽猴其咸猴之惡作劇乎平康里南胡同東首有著名郎家大坑局弗前往一查究耶然牽既為猴必得屬猴者前往方佳衆然之乃同事中無屬猴者現找一屬猴之某甲偕之同往嚴為搜翻詳加勸說該大坑素有護符亦從未受過檢查此驚不小而結果以其並無形跡相牽而返每語其事莫不為之捧腹云

▲來函照登

逕啓者查 貴分社經理兼訪員齊萬鍾謂敝人運動女校校長一席並逼死伊祖父錄稿逕送 貴館刊登得悉之下不勝詫異查敝人從學有年頗知東身自愛至於蠅營狗苟所不敢為況校長之職本係縣長及勸學所長委任自敝校校長李秀三撤差後縣署及勸學所函委代理敝人業經再三辭卸畢竟未蒙允准人所共知豈可視為運動耶至若敝人祖父逝世已及五載彼時年已七十以偶染時疾作故敝鎮無不知之且逼死之說事關倫常稍知大義者皆所不為竟謂敝人大逆不倫出此行為乎總之兩事毫屬子虛惟念 貴館自開設以來素為各界所欽佩良以其品題持平言論正大也今 貴分社竟以筆墨誣人以洩其私殊於 貴館名譽有得用敬函請 更正倘以敝人所言支離清即函知梨樹縣 貴分館徹底實查有無其事以正是非實為至盼肅此恭請
貴館大主筆公鑒
梨樹縣第六區立第一國民學校校長 孫榮華謹啓

▲復縣▼

●卡長盡職

復縣製鹽緝私分卡熊卡長莅任以來力求頓整當此秋末漬菜之際深恐私鹽出沒其境不分晝夜親率各巡差四出緝捕是以私販歛迹鹽務發達該管區域所銷之官鹽以十月份計之較客歲增加兩倍額數共至二千擔有奇云

▲海城▼

●注重冬防

警察事務所所長翁子駿現以冬防吃緊亟宜設法保衛以免匪人匿跡防患未然特分飭各警區及各保安隊務宜督率長警不時出勤嚴查旅店而衛公安矣

●警官易人

警察二區第一分所王石頭堡巡官邸書廷屢次辭差另謀他業現經事務所允准遺職查有郭家台駐所巡長王廣發堪以接充諒不日即奉委任新舊交替云

●警官互易

警察五區騰鰲堡一分所巡官馮漢佐現經事務調委一區步隊巡官遺缺由新台子保安分隊長韓如九接充遞遺之職則委前任郭家台巡官石寶峯接充現均奉委交替分途視事云

▲開原▼

●衣錦還鄉

縣知事章際三因為子完婚請假回籍已誌前報茲經當道准假兩個月一切公務由科長應猷廷代拆代行章公籍隸江西擬定陰歷十月初二日束裝起程紳警學商各界餽送喜幛賀禮者實繁有徒云

▲范家屯▼

●商號被搶

本驛附屬地天豐源商號于日前晚七鐘許不知由何處竄來匪人五六名各著靑色短服持有手槍搶去小洋五十餘元及報日警捕緝匪已杳如黃鶴矣

▲八面城▼

●强娶孀婦

街北砲手屯張振山家道殷實素性漁色人皆以秧子呼之玆有王姓女適該屯吳某為媳與某殀亡王女雙十年華姿容秀麗張振山悅之遂託媒愿納該孀為妾吳王兩家未允張反賄通該孀之舅高福龍從中慫慂代為主婚因高係該屯土豪又恃王房兩百家長之勢力雖吳王不許高則自帶多人硬行迎娶日前大雪路無行人高福龍與張振山率衆至吳家將該孀接去比及孀婦伯父聞知生米已成熟飯亦無如何耳

▲義縣▼

●來去匆匆

日昨南門長警報告一區由該門進來轎車一輛帶有隨人下榻於東街廣合客棧該區巡官李某接閱報即至該棧查問知係由奉派來委員李景落係調查義境虫災並有他項密秘情事次日早八點鐘即行返奉云

▲輯安▼

●父債子還

輯邑荒岔溝廣茂福商號執事王京堂原籍山東經商以來久未歸家其父王明鉞思子情切輾轉來輯在該號閒住以山東連年荒旱謂其子(王京堂)家計維艱囑滙欵若干以資接濟京堂堅不允從其父探悉該號與岔溝鉅商福記棧係串換之家即寫信一封加蓋圖章到福記棧將信交訖並說明伊有要緊用途賣靑豆三十五石作時價應找洋六百三十五元當時交淸帶欵潛回山東伊子聞知日昨來岔慨允奉還並在商會立據以昭信用云

▲下九台▼

●冒充稽查

稽查劉佩卿等前日來臺下榻於源發粮棧已誌前報玆聞伊等並非財廳所派係前在財廳充差因事被革路過臺鎮擬藉端敲詐再行潛逃而已日昨有財廳公函到本鎮捐務局謂劉佩卿等前曾在廳充差已經革除並非特派稽查從速逐至境外以免招搖等語嗚呼其稽查之敲詐吸髓剜顧民力久為各界所痛恨而今竟有假稽查出現哀哀小民誠不知死所矣

▲大賚▼

●防患未然

本邑駐防奉軍已于月初盡數開拔他往李知事與佟所長以防務空虛特飭警察第二第三第四各派出所暨水上警察選得幹練警兵星夜來縣分段防守並令警察隊長王鶴濤督帶馬警晝則扼要盤查夜則附城巡邏一般商民均慶安堵聞俟接防軍隊到時該警察始各回派出所云

本館營業部啓事

本館現派社員孫榮宇耀亭赴巴彥呼蘭賓縣三處調查各事兼收報欵特佈週知

改委三處分館

新立屯分館經理改委張子健蚰巖分館經理改委林翰卿下九台分館經理改委梁勃亞以上三處各界諸君如有欲訂閱本報及刊登廣告者均祈向當地本報分館新經理接洽可也特此佈告

特別廣告

招收電報新生

資格　中學校畢業兼諳日文日語者
年齡　二十歲以內
定額　四名以本省籍貫為限
報名　先呈驗畢業文憑並繳最近半身相片二張限至十一月底截止
考取各生送上海肄業學膳宿費均免一年畢業派回原省各電報局辦事分不及格者不錄用其餘詳章來所閱看
奉天省城南關通天街

奉天電報傳習所啓

三炮台香烟

到底是好

借問香煙那種好

人人都指三炮台

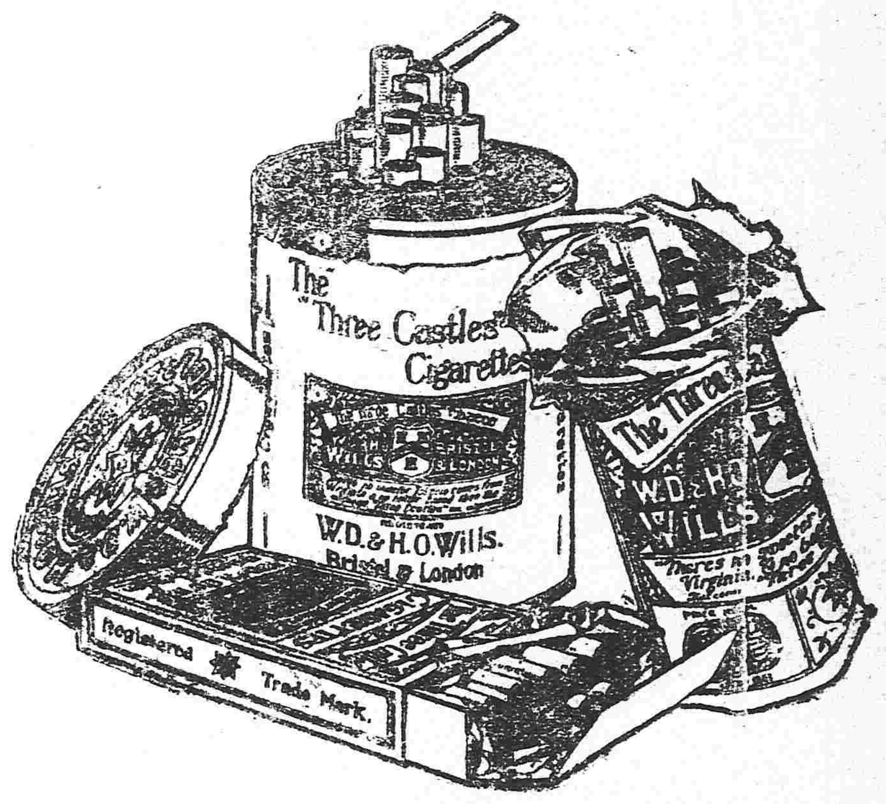

名不虛傳

中國各大煙店均有出售

英美烟公司

確在英國名廠製造

(91)

營業課目

軍裝軍械 硬煤煙煤 羊毛皮件呢絨 包辦工程
各種機械 五穀雜貨 電氣機械器具 代理
鐵道材料 海味肥料 瀛車並其材料
五金雜貨 油類木料 焦炭硫黃黑鉛 水火保險
銅鐵水管 道木洋火 綿花洋絲洋布

總行 日本東京市京橋區銀座三〇七 株式會社 大倉組

分行 北京 天津 營口 上海 九江 香港 安東 倫敦 紐育 漢堡 西士呢 大連 本溪湖 日本各地

奉天出張所 奉天十間房 電話五六五番

痰

咳由痰生痰消咳自止故止咳必先消痰此理人盡知之試問痰何以消最靈的消痰藥品係何種則人皆茫然矣僕體弱患咳多年消痰無法恐久咳成療遂不惜金錢日謀消痰之藥凡流行海上及普通治痰者莫不購食其如服藥雖夥痰咳益甚已形勢極可怖厥後購得崔氏親製半夏麵依照仿單旦夕服之以試其效驗執意吞服未幾忽思睡睡醒咳止而思飲即痰亦不梗且續購半夏一打服未罄而痰若失由是咳竟止體上健於今三年痰咳斂迹竊製半夏可謂海內止咳消痰之無上妙品也爰述大畧以資介紹痰咳者○直隸贊務處王品山謹誌○奉天城裡金銀庫胡同內省長公署東首路南崔氏瓣香廬

價目每大盒現大洋二元四角 每小盒現大洋一元二角

打現大洋十三元二角 小盒試服現大洋二角

批發格外從廉 外埠郵匯極便 郵票概作九五

氣急

崔氏親製哮喘氣急仙丹 無論男女老幼各種哮喘寔爲患氣急者之靈藥到病除曾有患氣急哮喘四十餘年危險異常百藥不效服一料而斷根不發現居秋令之交患斯疾者慎勿自苦若傷風咳嗽氣急痰喘等一服此丹保能立愈喘平氣順也

價目每大瓶現大洋貳元 每中瓶現大洋壹元 每小瓶現大洋五角

六瓶現大洋十元 附贈止咳膏藥一張

三角上海盆湯弄崔氏瓣香廬總發行所 奉天城裡金銀庫胡同省長公署東首路南分設

均以現大洋計算 東三省紙幣照羅市貼水 外埠函購郵局寄安不論遠近均可投遞 本廬出售各藥

崔氏瓣香廬謹啓

遺精聖藥 媧皇補天丹

精者人身性命之根源凡人未交媾之時其精涵於血中及至交媾慾火動極周身流行之血至命門而變爲精乃人身至寶何等慎重若有交媾之時忍精不泄或幼年誤犯手淫精竅不固甚至夢遺滑精陽房不舉舉而不堅或見色流精未交先泄或既交不久精薄精清此外亦有勞心太過相火妄動以致遺精者本主人得祖傳神方有回天再造之功出神入化尤妙專治腎經衰敗各種遺精及以上諸症功能塡精壯陽種子補先天之不足培後天之基礎雖曰白髮老翁多病男子陽萎亦能復舉如或不信請連服一月臨至行房時自然腎關堅固久戰不洩且精厚如膠種玉可必本主人如出言欺人誓爲涼血動物○每瓶現大洋一元 每打現大洋七角 總發行上海盆湯弄崔氏瓣香廬○奉天大南門裏崔氏瓣香廬仝啓

現大洋二圓每料五瓶現大洋八圓○另製遺精必愈膏藥按貼命門能攝精不泄每張現大洋一元

新到德國森氏拔毛藥膏○此膏能拔頭髮而鬚及一切不應生之毛均能拔去每瓶現大洋一元

奉天崔氏瓣香廬敬告購藥諸君注意 改製仿單 添附辨真券

已經二十餘年風行中外有口皆碑奈晚近人心不古假冒疊出迭經本廬控告懲辦仍有奸商甘蹈法網惟藥之主人爲慎重生命起見特將半夏仿單重行改製套印五彩花邊反面印農商部國貨展覽會一等獎章南洋勸業會頭等獎牌及獎憑並另製辨真券一紙附入麵盒內該券花紋精細彩色鮮明正面有農商部註冊天熙商標硬印及螺旋紋消痰半夏蝴蝶頭小楷又自特別暗記每紙蓋銀一角可連同商標向本廬或各分廬掉換贈品代售處不任此責凡購此藥者均有一券無此券即是贋品自登報日起即已發行賜顧諸君務祈格外注意庶免再受其欺 掉換附品章程同附藥中合併通告

奉天城裡金銀庫胡同內省長公署東首路南 崔氏瓣香廬謹啓

謹啓者本廬發行製半夏麵本想夏...

奉天瓣香廬啓事

敬啓者敝號自開設奉天大南門裡女工傳習所隔壁以來營業有年商學紳各界所歡迎惠顧者絡繹不絕近因是處房屋狹窄不敷敝號營業之需且有褻瀆惠顧諸君之雅意現爲從優招待各界起見特在金銀庫胡同內選擇高大房屋寬暢地點以資利便營業兼以聯絡有失向日惠顧諸君之歡意(茲擇定於歷九月初一日陽曆十月廿四日遷至該處照舊營業並新至奉天大南門裡金銀庫胡同內省長公署東首路南開間洋式門面認明瓣香廬牌號便是庶不致悞敝號除門外恐未遍知特再登報奉佈)

奉天崔氏瓣香廬啓

鄉○(新設開) 林春陽 臨潼山 劉桂舫 八瑪嶺 小福仙 血手印 李福臣 失○ 劉桂舫 周桂實 陳鳴山 眞○ 會○ 小鴻昇 盧子琴 小月樓 金小山 斬○ 王桂仙 打龍袍 金翠紅 艷○ 綺○(開設在) 王桂影 每○ △四 鄭線 往北車

營業 低利放款 經理存項 包辦實業 接濟資金

奉天浪速町 東洋拓殖株式會社奉天支店

特色 資本金額二千萬圓 債券發行額金三千五百萬圓 利息低廉期限從緩不分中外特別克己接洽和睦莫煩紹介擔保物鑑定資對借款每千元只取四元不取他項費鑑

東京 中川製

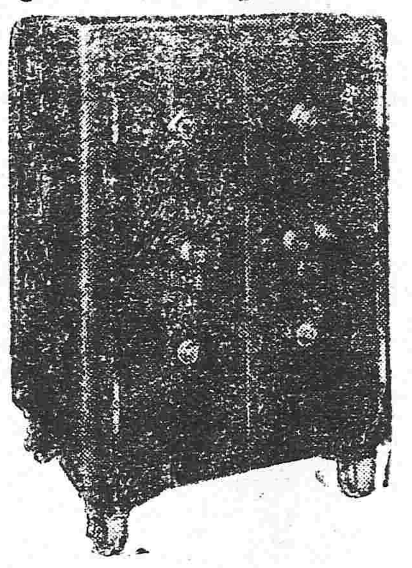

紐鞭特式 金櫃

常以品質爲本位實斯界之覇王也

請即用選 中川製紐鞭特式金櫃 定知言之非虛

奉天滿蒙總代理店 合名會社 藤田洋行 電話長二一四番 二二二四番 振替大連一七八番

詳細精印圖說及大小尺寸樣本一冊函索即寄不取分文

特約店 安東縣 原田株式店 長春 和登商行

由韋廉士大醫生紅色補丸所治愈腰痠背痛人羣中之一

腰背痠痛否或其餘一切瘋濕疼痛耶

如有之請觀以下之確據可知療治之法乃是由改良自己之血液可也

腰背痠痛以及一切瘋濕疼痛之爲患在此三十餘年之中由韋廉士大醫生紅色補丸而獲全愈者不啻千萬人其數實難計算誠如軍旅之成羣矣或問何以韋廉士大醫生紅色補丸醫治瘋濕之症較之他藥尤爲靈驗發百中益其功力能去血中酸毒之故乃是天下馳名淸血健血得使血液鮮紅化血中毒質之聖藥且使全體各部强健有力也即如北武昌測量局製圖科戴顯斌先之證據便可知矣其來書云鄙人身體軟弱時罹疾病痛苦飽嘗日漸羸瘦近年來腰痠背痛頭暈湖眩食後嘔吐深以爲苦雖服中西各藥毫無效驗後蒙友人劉君人紹余即試服韋廉士紅色補丸不料數日後胃口大增四肢有力日進服是丸舊疾驅盡遂得享人生之樂矣飲水思源能勿銘感介韋廉士大醫生紅色補丸確有醫治血虧腦疲所致各症即如血薄 氣衰 諸虛百損 少年斲傷 胃不消化 山嵐瘴癘 皮膚諸恙 對於歸科各症尤見神效凡經售西藥者均有出售或直向上海四川路九十六號韋廉士醫生藥局函購每一瓶英洋一元五角每六瓶英洋八元郵力在內

東三省總經理牛莊源來盛

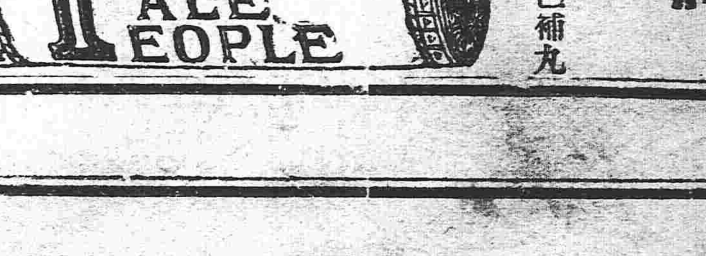

奉送小書

茲有精美衛生小書名曰血之疾疾以及何物可食如何食之如欲索取即須寄一明信片至以上所列地址原班郵送可也

如何能使素體虛弱之小兒得獲强健疾病之嬰孩轉爲康壯喜樂也可向韋廉士醫生藥局索取小書一本名曰保赤妙訣內詳一切小兒衛生之道已有多人曾經索閱此書得獲其實益矣即如廣東汕頭橫流錫坑李質良先生來示云鄙人之小孩常患肚痛每三四次不等嘔吐交加大便閉結痛時凡服中西藥水即刻吐出飲食皆然誠無法可治惟有持其痛自止而已後閱書局保赤妙訣證書始知功效即購嬰孩自已藥片一瓶以試服之初服數次後復痛漸輕服完一瓶後痛全愈身體强健迄今毫不復發可見嬰孩自已藥片實爲保赤子之良藥也如尊處無從購買英國小孩通用之嬰孩自已藥片即須郵寄郵票大洋六角至上海四川路九十六號韋廉士醫生藥局原班郵奉一瓶可也

遷移廣告

本社現已遷至小西邊門外浩然里商埠局後院內恐未遍知謹此奉聞

中日編譯社啓

五彩石印十五色套版 美人月份牌奉送

凡購和合藥水補血補腦新藥後天血胃腸新劑國路福之內無論何品半打以上者於特約店奉送美人大月份牌一張不取分文期以一月爲限逾時絕不再送

旅行與國路福

吾國幅員廣袤氣候飲食在在不同故旅行家時有水土不服之虞而窮鄉僻壤又乏良醫識者若之考水土不服之症實由消化不良所致若消化力强可保無虞故爲旅行家計必攜國路福常服之消化力日壯決無水土不服等症旅行安然

國中一路平順福祿騈臻

國路福係泰昌公司所發明消化新劑消化旺盛良者服之則消化力轉弱爲强無病者服之消化力益加

定價三角五 七角 一元八角

虔製本舖 泰昌製藥公司

各處均有代售

特約店

安東縣 井上誠昌堂
鐵嶺 平記藥房
營口 東瀛大藥房
漢口 若林洋行
青島 井上誠昌堂
北京 信昌大藥房
奉天 井上誠昌堂
長春 藤田大藥房
大連 小林大藥房
南京 丸三大藥房
濟南 文明公司
奉天 佐藤廣濟堂
哈爾賓 井上折平藥房
漢口 思明堂書藥房
上海 東亞公司
天津 金山大藥房

范永才商店
者請至盛京時報館…房詢問可也特此佈告
千元大洋五百元以下者不收數不滿萬者不收特此佈告

民國要聞

●和局問題之近訊 內閣問題近雖遲滯而當局進行和議迄未稍懈茲將二十六日所得關於謀和消息列誌如下

▲電阻王總代表暫緩返京 王總代表極力求請返京休息 靳總理於二十六日拍出一電告以組織仲裁機關本爲促進和議起見將來照此辦法仍借重執事爲某方面代表萬勿遽萌退志等語然則王總代表又可以暫不返來云

▲謀和通電又將出現 靳閣謀和方針第三步卽係組織仲裁機關問題靳以此事本由張仲仁提倡于前李秀珊屈文六贊成于後 已請張等極力協助將來一面由政府主持一面由政客匡濟則可事半功倍 屆省長日前在京曾條陳此事應由各省軍民大吏發一通電俾免發生阻碍 最好仍由仲珊雨亭兩帥領銜較爲容易靳大爲贊賞已派密使赴保奉與曹張徵求同意 大約此項簇新之電文不久卽當現於吾人目前矣云云

▲局部謀和之進步 南北和議停頓以來政府頗致力於局部接洽 靳總理並於日前派遣參謀姚某赴成都與熊克武磋商一切嵗當近熊氏有電到京報告姚某抵川晤談時局頗爲欵洽特先馳陳等語 靳閣接得此電極爲忻悅二十七日覆熊一電 畧謂機電悉姚參謀入蜀荷公推誠接見振導和平實所欽慰俟姚旋都得聆匡教後再行詳達一切云云

▲王芝祥報告接洽情形 王芝祥奉元首意旨運動議和事件奔走滬寧往返已非一次此番赴滬與南方要人交換意見後現已畧得結果遂於二十五日晚車來京二十六日上午七時奉召入府報告情形 總統極爲嘉許 王氏退出後當於十一時餘識返通縣原籍料理家事休息再行南下

▲元首又見丁乃揚原因 丁乃揚代表陸武鳴關於謀和事件迭於中央接洽元首不時傳見討論進行辦法茲聞二十六日上午八時傳見丁乃揚入府徵問總統所談者係根據王芝祥氏之報告轉囑丁氏再電陸武鳴徵其意見以備參核云

▲政府注重贛南防區 當局現以和局一時不易告成防務事件仍須注意近得密報謂南雄方面所駐之粵軍確欲再向大庾嶺進兵 故二十六日特再電江西陳督軍速將最近贛南十一處戒嚴情形詳電中央 並令派員來京以備面詢諸論不致於和議前途發生阻碍云

●閣員星期五投票 閣員同意案安福方面特提出次長問題之條件與政府妥協之意 聞已如昨報所誌據政府方面消息內務財政農商交通之四部次長須採用安福派若政府容納此條件則閣員名單可望通過又一說閣員同意案之投票衆議院將列入星期五議事日程 安福派之要求政府方面似已讓步未可知也云云

●烟酒借欵之所聞 據某政界消息煙酒借欵有某國對 美國官憲與中國政府觀此形勢頗之抗議及國民輿論之反爲可慮有中止之狀況 唯民國五年度帝政時代之煙酒借欵之發欵由市俄古大陸銀行借入五百萬美金歸還而已云云又一說徐恩元氏持有五百萬美金之支票因而得政府內一部分之歡心云云要之煙酒借欵究竟不能如徐氏及美資本家所希望滿足進行也明矣

●藏界交涉有五不可讓步 當軸迭接各省電告劃分藏界交涉多數主張不讓步陳列理由可分五端(一)西藏日久歸轄中央現蒙人取消自治南北議和正待事國家統一不能自撤藩離(二)西藏與印度交界若將金鈔江劃入藏界則揚子江之源頭爲英所握其航綫順流而下關係甚大(三)藏與雲南四川甘肅新疆緊接 若將界綫畫至德格鄧柯則四省五失屏翰(四)全國輿論均以保留西藏爲目的 若率然讓步大拂民意(五)此項交涉宜注意不能開先例云

●福州事件續報 關于福州事件雙方格鬥情形既如昨電所載福開派赴格門地鎭壓之領事館員又遇學生等之暴行頗覺危險于是避難于附近之飯館仁記然而數百名之學生肉薄門前迫其引渡仁記主人已由後門逃去學生不聽竟闖入屋內將所有器具全行破壞而且逼迫仁記要其誣告日人破壞器具元來仁記對于日人本懷好意其後告諸台灣人謂前之告訴係被脅迫不得已而爲之實非出本意 彼福州官憲致外交部之報告記有領事館員暴行之事據領事館之言明謂此全屬謠妄之言云 是夜美國領事通電話于日本領事館有人報告有多數日本人侵入美國所有之青年會 幷捉去學生 一名究竟是否事實望爲答覆云云 日本領事當卽說明此屬揑造之言于事實全然不符 如有交涉之事望卽用公文書而美國領事則答以無交涉之意思云

●改組案無形消滅 軍政府改組案過事被政學會制諸機先現依憲法會議之開始原案遂保留于國會而現無形消滅之狀態云

●廣東制憲聲中之謾罵文章 此次廣東舊會制憲實欲藉以進北方和議之退讓 惟舊憲會開議不及旬日而種種醜態畢露蓋其內幕重重實多不可告人之隱也近日廣東方面復所有制憲促成會之組織 印發宣言一出毀罵其宜言書如下閱者讀此對于南方制憲之現狀當可思過半矣 畧云吾人日處於水深火熱之中而解脫無法國家日類於天荊地棘之域而挽救無術洪水猛獸將到當頭感情作用於事理者動輒爲歸咎國會之言嗚呼國會果獨任其咎乎以數百文弱書生徒恃口舌之力與萬惡政府及手執重兵之武人抗會無一人盾其後蠻臂當車寧有幸理夫舉四萬萬人民之衆若屁其河嶽鍾靈之氣爲正義人道之結合本護法之決心爲嚴格的監督間有不良分子亦將革面洗心而龍醒政府又何敢摧殘至再俾吾人托命之神聖立法機關流離遷徙坐聽他人之任意橫行耶與言及此無淚可揮大錯已鑄夫復何尤然往事已矣來軫方遒吾國一線之命脈卽在此次制憲之能否成功吾人一線之希望亦然須知眞僞不並立正邪難兩存苟能於此時制定憲法爲八年來犧牲之代價則覩嚌所繫其日一新輿論旣不虞其狂悖而人心趨向自若江河所謂北方政府所訂之各種亡國秘約非由吾眞正民意所組織之立法機關所承認者舉不足當吾四萬萬群衆凝結之正氣所迅掃矣否則奴隸犬馬噬臍何及今兩院人數已足制憲期間倘能於最短時間完成根本大法豈非吾人所素願無如報紙喧傳人言嘖嘖有謂已受僞金錢運動來此搗亂使憲不成者同人等不願以不肖之心待人甚希望其傳言之不眞然前事爲後事之師實不敢斷定其遂無其人且藉故缺席請假遲到逃席諸惡習在在皆是爲制憲之障碍不能爲議員諸公諱而亦毋庸諱者也同人等爲希望憲法速成預防流弊起見爰集合各省同人組織斯會盡國民之天職爲制憲之臂助對于缺席逃席議員諸公嚴烈風疾雨忍飢受凍必以最文明最誠懇之態度爲再四叩門之籲請 若國會諸公個同人等之愚忱察亡國之慘痛捐棄小節一德同心共立此億萬斯年之大業則同人等於開會散會之時馨香禱祝高呼民國萬歲國會萬歲議員諸公萬歲否則受人民之委托復放棄議員之職務兒戲國事不辯重輕則同人等爲四萬萬之同胞請命對于登門籲請呼號無靈之議員惟有實行國民監督議員職權破除情面不稍顧瞻以貽誤國家而滋罪戾俾炎黃帝冑永淪于萬刼不復之境也謹此宣言

●又一福州學生之暴行 二十三日夜十二時頃本地南台有學生十二三名捉去通行中之一台灣人激烈毆打背部大腿及其餘數處且令其裸體全身塗以黑臭油 蓋欲令人不知其爲誰氏也 至夜該等乘之而去嗣爲中國警察所發見卽被以襤褸乘諸車中運往中國警察署 當被一台灣人暫見卽急告于日本領事館 領事館方將該台灣人領去而加以療治但傷勢甚重頗覺危險 對此殘忍之暴行日人台灣人態度頗爲激昂云

●陸戰隊上陸之失實 日昨某通信謂府院雙方昨已接到海督李厚基萬急之有電(廿五日)畧稱日艦本日抵閩其陸戰隊幷已登陸要求入城遊行勢甚強硬云云然據探聞某方面接受二十六日午前九時福州發電報謂陸戰隊尚未上陸惟上陸時必愼重從事不敢輕於上陸前電或爲誤傳云

●薩鎭冰定期來京 薩鎭冰來京 歷經列布茲聞薩氏昨有覆電到京畧謂清鄉結束手續業已移交黃會辦接洽辦理茲定有(廿五)日北上承教請抒廑注云云

●丁中將銜命赴武昌 丁士源中將近奉大總統密論赴湖北與王子春督軍商権某項要政丁中將已於前夜十時半出京遄赴武昌月內卽行回京覆命云

●交通部續商隴海借欵 隴海鐵路自歐戰發生以來因比公司無欵接濟工事停頓近聞交通部以該路爲中國腹部東西之幹路於交通上極有關係萬難任其停滯已挽前次借欵之原經手人柯貞賢再向比公司磋商繼續墊欵柯巳承諾定於下月中旬赴比國與該公司商議一切云

●王景春與葉恭綽之行止 王景春與葉恭綽徐恩元等先後前赴歐美分別運動借欵及鐵路共管問題或則具有眉目或則未收效果現因政潮之關係致均紛紛返國與執政接洽茲聞徐恩元日來除與政府及美資本家講通兩方意見從事進行外其昔日赴歐之王景春氏亦於二十五日下午七點三十分由津來京至葉恭綽氏尚在天津停留原因蓋爲鐵路共管問題曾大遭物議恐會猝入都易惹起各方之反感云

●院電七總裁答詢借美欵事 國務院昨覆電西南七總裁係答覆質問所詢徐使以印花稅抵借美債五千萬元一事遠道傳聞實多誤會中央如欲借欵自當公佈 以後倘祈勿信此等道塗之說爲是云云

●蚌埠小會議之誤傳 有客自蚌埠來者云倪巡閱使廝木之症日爲加劇頃雖力疾從公實甚疲倦日前症畧加緊遂電召蕪湖鎭守使馬連甲來蚌幫助一切公務屆時皖財政廳長亦在安慶馳赴蚌埠問疾現倪使特在上海聘來外國醫士醫治外間所傳各方人員群往蚌鎭探病遂有蚌埠小會議之說實是誤傳云

●提議中之撤軍監視問題 當道近日提議前方撤軍問題以茲事關係重大屆時如無點良手續維持進行上必多流弊特擬迅速選派高級軍官在兩湖地方監視並須添兵預備接防勦匪聞府院方面尚欲另訂一種詳章責成監視員照辦其人員雖在物色中未能妥定但監視主任醞釀中已定王鄂督與張湘督矣

●吳光新將任檢閱要職 軍政機關傳出確息長江上游警備總司令吳光新不久卽可任爲檢閱各處軍隊專使 並聞此項實爲裁兵以前之重大手續緣吳氏此次南下頗得軍界歡迎故擬派往各處檢閱云

●參部控案餘聞 參謀部控案業經命令發表參部張子志總長復發通飭傳知各處除被控之會計科長閻維蔭具控之第二局科長陳席珍等十三員依令免去本職外 各該管局長事前失於覺察臨時復疎于約束咎亦難辭所有第一局局長雷壽榮第二局局長崔承熾第三局局長一號任支第四局局長袁華選第五局局長陳錦章等均記過一次其餘原控署名各員被人誘脅一律免究云

●鍾体道餘部竄入川邊 鍾劉內閧情形迭經刊布最近政府忽接熊克武來電畧謂據師長石青陽號電稱據南江昌縱隊長報稱本月十三日午後九時半西河口忽來敵軍一營 當經派員探詢始知係鍾體道所部工營不知究懷何意 等語除令防止不准開拔外卽新嚴令劉鍾迅速撤回云

●駐津英總領事回國 二十五日上午十一點三十分駐天津英國總領事葛福君乘津浦車回國新領事柯體良君及美日各國領事團武官等 歡送又省派代表交涉員各政廳廳長海關道等前往致送又有警察隊及警廳樂隊排班鳴槍奏樂惟是日英國印度軍隊並未往送

●將實行清丈內蒙 當軸因內蒙人民漸多田畝亦漸墾出決於張家口設一內蒙清丈局清丈之路線東由多倫貝爾抵滿州里西至白塔北抵大沙漠 該項經費不多已由院飭農商部及蒙藏院籌畫一切年內暫行擬定辦法明春天氣稍暖卽實行清丈云

●北洋校長更動消息 北洋大學風潮屢誌各報經直隸教育廳長王章祜君竭力調停已可解決王君已於昨日來京與教育部磋商辦法聞趙校長另有差委繼任人物以周象賢溫宗興二氏爲最有希望云

●關於滬金融之交涉 日昨駐京外交團會照會我政府係謂近來上海市面現銀異常缺乏以致銀根奇緊金融界將恐不免恐慌之虞茲爲預防影響商務起見懇請從速飭行武昌南京各造幣廠赶卽鼓鑄銀圓運滬接濟 以濟市面云云聞政府以上海一埠關係全國商務至爲重要外交團所請一節自應卽於核辦昨已電令江蘇省查照辦理矣

社會瑣聞

▲小姑尋嫂(江蘇) 六合南門外某甲務農爲業年逾而立性極懦弱於今春娶某姓之女爲妻入門後不安於室忽竊取衣飾等件借所歡某乙遁去甲人財兩空大受損失徒呼負負無計可施甲有一妹年才十五頗有膽識然以尋嫂自任又慮孤身女子殊爲不便卽改作男裝由六合至寗細心尋覓事有湊巧忽於日前在鐵作坊街遇見某乙當卽上前揪住某乙驟睹女面瞪目不識詢其何故相扭甲妹亦不卽言互扭赴某區警署甲妹始向警官詳述伊嫂如何被乙拐逃如何改裝來寗及如何代兄尋嫂各情述畢警署因案關刑事當卽日移送檢察廳訊辦惟某甲之妹以十五齡之女子居然跋涉山河代兄尋嫂實屬難能云

▲請放被拘代表(北京) 國務院因順直省議會要求上次各省旅京團體代表呈請願被拘的代表倘有未經釋放的應請一律釋放等情 故將該電報發交警察廳查核辦理茲聞警察廳因請願團業已釋結惟內有逾越法律範圍的人俟查明後由行呈覆核奪云

▲梁巨川周年追悼(北京) 桂林梁巨川君濟因痛共和不成求見亡清窮政爾不可得於去歲十月初七日在德勝門內積水潭投水就義瞬已一週今有志士徵集同人於本月二十七日二十八日卽舊歷十月初六初七兩日同臨積水潭高廟前設位祭哭沓第一反對職官加薪之人當此賄賂公行官邪萬惡竟尙有人哭梁君者亦挽回世道人心之一要素

▲醫生納妾之佳話(江蘇) ▲對大婦簽約 東臺縣鄉西游頭一市鎭也有祖傳醫業張某年踰不惑膝下猶虛前就城內某富翁之聘攫得醫金甚巨嗣因其妻劉氏蚌已漸老從未生珠遂由某君介紹納小星(小字鳳寶)載與俱歸詎料劉氏大發雌威閉門不納張無奈將鳳寶暫寄尼庵觀音閣挽出隣婦向妻疏通其結果至堪發噱令張書一紙約(畧云不准該妾塗脂抹粉稱大婦爲大老太宿食與大婦輪流一月)限同簽字其事乃寢次日鳳寶進門某君戲撰嵌字一聯云(獅吼一聲鳳皇初避觀音庵)(鸞箋十字寶貝總歸積善家)誌之以傳閱者一粲

民國八年 十二月三十日 各人吉凶
日曜 丙戌 大安 星宿 十一月初八日

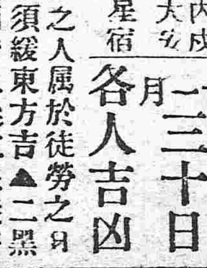

明日之吉凶 ▲一白之人屬於徒勞之日行商漁獵交涉等事須緩東方吉▲二黑之人幸福之日萬事須愼而行上梁立柱議婚等事皆吉辰巳方吉▲三碧之人深思莫決之日須養進取之精神戌亥方吉▲四綠之人徒爲他人奔走之日須愼重勿自忽戌亥方吉▲五黃之人進退皆在至使之地位但有利之中須防失盜西方吉▲六白之人任意妄進不免傾跌以守常爲吉辰巳方吉▲七赤之人進退皆形不利以遊出娛樂爲宜辰巳方吉▲八白之人如願以償之日開賬入學旅行皆吉西方吉▲九紫之人小心女禍與失盜不宜進取出行丑寅方吉

瀋陽地方審判廳爲

出示拍賣事照得本廳受理商號隆泉美財東王景勳聲請破產一案業經本廳於本年六月十八日決定准予破產並將各處房間查封估價在案亟應依法拍賣以資分配合行布告商民人等一體知悉自示之後如有願買後列房產者限一個月內隨時投函本廳民事庭寫明願出最高價額若干及姓名住址聽候本廳拍定以便繳價管業毋得觀望自誤切切特示

計開

一坐落大西關月窗胡同王景勳住宅一所計瓦房三十間平房八間估價小洋奉票九千元
一坐落大西關大什字街北門牌一百號計瓦房二十二間估價小洋奉票六千七百五十元
一坐落大西關大什字街北門牌九十八號計瓦房五間平房七間估價小洋奉票二千二百五十元
一坐落大西門裡隆育當門牌六十六號計瓦房四間灰平房三間估價小洋奉票一萬二千元
一坐落大北關百衣菴西院門牌二十號計瓦房二十七間估價小洋奉票五千七百元
一坐落小西關太清宮胡同門牌一百號計瓦房二十六間估價小洋奉票六千三百元
一坐落城南白塔舖瓦房十六間灰平草房十九間估價小洋奉票三千元
一坐落大西門裡西隆泉美大樓上下八十二間灰平房七間估價小洋奉票五萬七千元
一坐落大北關北隆泉美計兩搭八間瓦房三十七間灰平房十三間估價小洋奉票二萬二千五百元
一坐落大北關北晉源當計瓦房二十一間估價小洋奉票九千四百五十元

中華民國八年十月廿三日

廳長張務

東京竹內製金庫

竹內金庫由完備之工場巧妙之機器諳練之工師所製成其品質之優秀製產額之多大實占東亞第一位

購金庫者徒觀其外表之類似遂以爲同一之物此大誤也

滿蒙總代理店　奉天城內　昌和洋行　電話日七五六番　中九六五

特約店　大連市伊勢町　藤飯洋行　長春新市街　金泰洋行

北京金臺旅館特別啓事

敝館自開幕以來十有餘年向蒙旅客歡迎賓至如歸茲因時屆冬令有鑑於北京炉火易致觸受煤氣廖有性命之虞故不惜重資特裝最新發明之暖氣管雖於寒天氣屋內足供六十度之熱度既無危險之虞又免寒凍之苦所有各級房間仍按照原定價目恐未週知特此佈告

本館謹啓

奉天小西關　搭連煤　洋爐子　**東亞公司**　電話一八番七

奉天小西關　一撫順煤　各樣俱全　**南滿公司**　電話日五二六番中國五六一號

奉天小西關大街　撫順塊煤　煙臺煤　爐煤　**公益公司**　電話日五四番中七〇號煤廠日二七番

奉天新市街　各樣煤　**義昌號**　日電話三六四番

奉天西塔大街　牛心臺　無煙煤　**三有公司**　電話日二四三番中二〇〇號

奉天鐵道附屬地　本溪湖塊煤　**大昌煤局**　電話日二〇九番中二四二號

南滿鐵路公司市內營業所　奉天大西關
◎辦理各項事票
◎發售各站車票
◎運轉鐵路貨物
◎保管倉庫貨物

五穀豐登　秋收記賬之敏捷　今年之十四金筆尖亦與有力焉

SWAN

斯完萬年筆

東京　スワン萬年筆製作所

滿蒙總發售處　昌和洋行　奉天大北門裡　電話日七五六番　中九六五號

請看各種眼疾者　皮膚病者這廣白

長壽堂大藥房

眼疾新藥　保明眼藥　神効無比

皮膚病新藥　皮膚搽約　天下一品

此藥係有名眼科專門醫學博士新案眼疾聖藥、用科治療上最新有効藥材、精煉鎔合、其効驗非在來藥之比。眼科醫治上効力、拔群優秀、實驗証之不要贅辭。凡人不論男女、一旦失明、雖然秀才嫁、不能發揮其全能。加之容貌醜惡、辦事不意、實是人世最大不幸也。本藥能治轉瞬眼疾、亦能防眼患於未然眼科衛生上爲必須之要藥外來病毒侵襲之能防眼亦保永久之明矣。

主治　風火眼疾、時行眼疾、眼邊亂皮、眼瞼濕爛、風沙眯目、視物不明、羞明畏光、流淚腫脹、胞紅腫、赤筋胬肉、白翳青盲、疼痛交迫、雞盲、等一切眼疾。皆治有効。

能効　定價　小洋壹角半　大瓶三角　買打有扣

本舖奉天城裡鐘樓南路　東分此哈爾濱傳家甸

本藥者專除皮膚之濕毒殺滅病菌亦能令皮膚纖維爲柔軟滑潤故用此藥能去舊皮之壞邪新生健麗潤肌換肌以爲斷根治法是本藥之特色也原來外觀醜惡瘙痒不堪或流出黃水排泄膿血污皮爛辦療其他皮膚病性質頑固一旦患之者久年不治積乾肌枯皮作綉毬風或濕爛潰瘍如魚鱗死皮脫落則出於陰處毛根斷絶若出於毛髮遂致禿髮脫落如斯病症皆屬難治之症世若有此等患者速用此藥宜以絶久年之患不論近起久年輕者一二瓶重者不過五六瓶能除根又皮膚肌濕疹瘰癧潰瘍打撲撲疼火燒凍傷毒蟲咬刺白斑黯斑雀斑面皰赤鼻疙瘩等症皆立驗効

主治効能

皮膚病一切濕毒　乾疥癬痒瘡　蛇皮魚鱗　濕疹　汗疹　頑癬　牛皮癬　疚瘡　禿髮　羊鬚瘡　赤風疙瘩　紫白癜風　綉毬風　水泡濕瘡　膿疱　潰爛　黃水瘡　堆積痂皮　打撲腫疼　毒蟲咬　凍傷　火燒　腳氣足爛　黯斑　白斑　雀斑　胞面　汗斑　綿癬　鼻頭紅腫　等症一切肌膚病　生後幼兒頭部顏面胎毒瘡　白屑痂皮　腋臭　禿瘰癧疹　皆治神効　能斷病根

定價三角　大瓶五角　頂大瓶八角　買打有扣

聲明　低利放欵限期從緩　不分中外莫煩介紹

滿洲農工株式會社　奉天十間房

營業課目
○低利放欵○經營農業○受託土地之管理及處分○土地建築物之買賣及賃貸借○買賣各種債票及股票○辦理保證事宜○代辦商業行爲
電話日五二八番

奉天小西門　撫順塊煤　煙臺煤　**實榮公司**　電話日二一五番中五五號煤敞

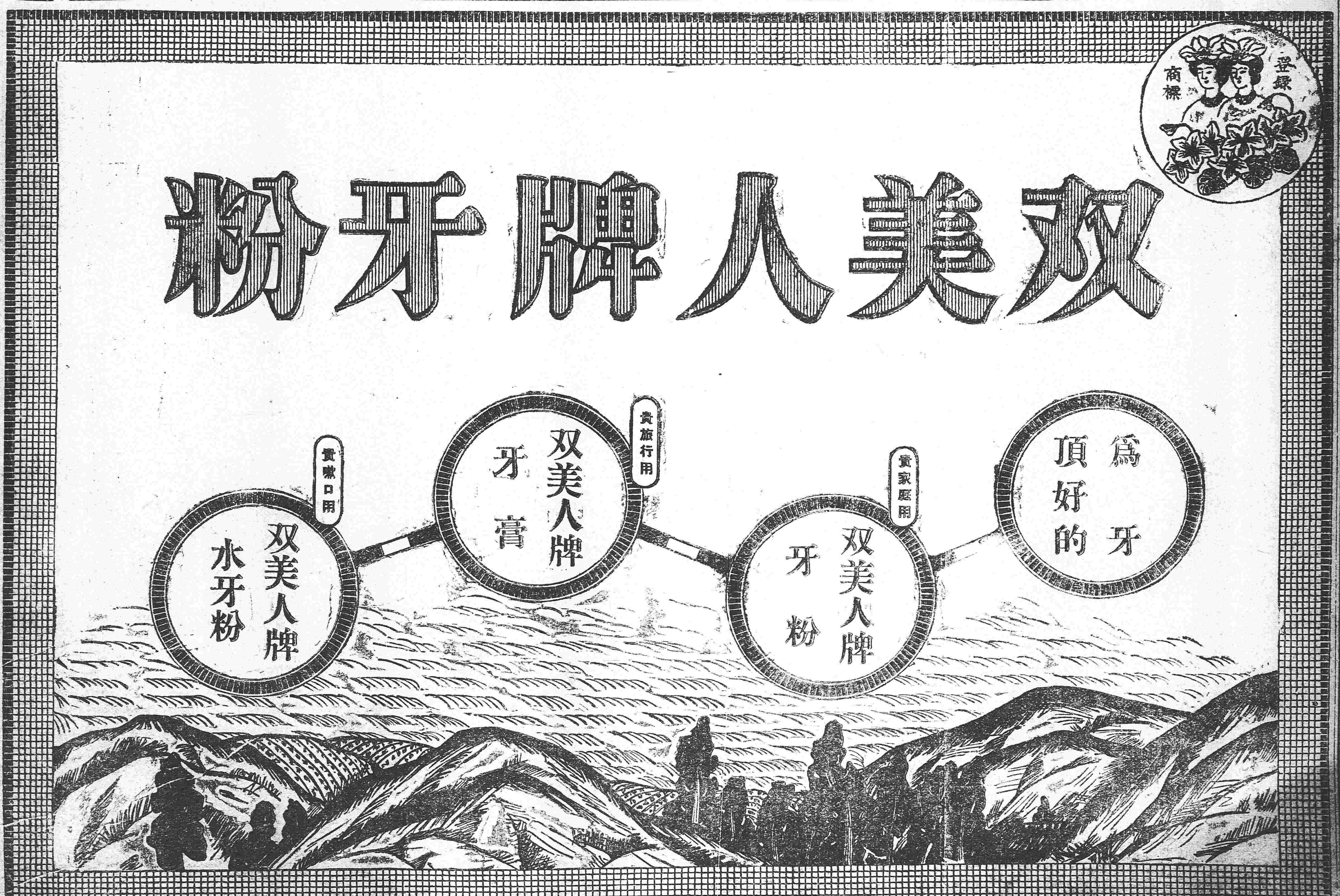

△往北行車

△往南行車

△營口大石橋間▽

△大連旅順間▽

朝鮮線（日本時刻）